

様式第8号(第5条関係)

令和8年4月2日

滋賀県議会議長 様

氏名 岩崎 和也

令和7年度政務活動費に係る収支報告について

滋賀県政務活動費の交付に関する条例第10条第1項に基づき、別紙のとおり
令和7年度政務活動費収支報告書を提出します。

別紙

令和 7 年度政務活動費収支報告書

氏 名 岩崎和也

1 収 入

政務活動費 1,801,290 円 (利息 1,290 円含む)

2 支 出

(単位：円)

経 費	支 出 額	備 考
調 査 研 究 費	85,240円	
研 修 費	円	
広 聴 広 報 費	831,872円	
要請陳情等活動費	円	
会 議 費	円	
資 料 作 成 費	円	
資 料 購 入 費	26,367円	
事 務 所 費	円	
事 務 費	24,799円	
人 件 費	円	
合 計	968,278円	

3 残 余

833,012 円

(参考様式4)

会 計 帳 簿

収 入 内 訳	
交付金計	1,800,000 円
利 息	1,290 円
合 計	1,801,290 円

支 出 内 訳	
調査研究費	85,240 円
研修費	0 円
広聴広報費	831,872 円
要請陳情等 活 動 費	0 円
会議費	0 円
資料作成費	0 円
資料購入費	26,367 円
事務所費	0 円
事務費	24,799 円
人件費	0 円
合 計	968,278 円

残 余	833,012 円
-----	-----------

(別紙)

支出内訳書

経費 (調査研究費・研修費・広報広報費・要請陳情等活動費・会議費・資料作成費・資料購入費・事務所費・事務費・人件費)			
整理番号	支出年月日	支出金額	摘要
-	R7.4.1	4,960円	ガソリン代 自宅から舞鶴引揚記念館(京都府舞鶴市宇平1584)往復。視察。支払い証明書により証明
1	R7.4.1	700円	高速料金(小浜西IC~舞鶴東IC) 自宅から舞鶴引揚記念館(京都府舞鶴市宇平1584)往路。視察
2	R7.4.1	800円	入館料 舞鶴引揚記念館・舞鶴市立赤れんが博物館入館料
-	R7.4.4	960円	ガソリン代 自宅から大津市木戸川河口調査、今宿交差点現地調査。往復。支払い証明書により証明
-	R7.4.15	1,520円	ガソリン代 自宅から近江八幡市桐原小学校前交差点調査、湖南市長谷川現地調査。往復。支払い証明書により証明
-	R7.4.19	1,480円	ガソリン代 自宅から近江八幡市立図書館往復。移動図書館調査。支払い証明書により証明
-	R7.4.20	1,480円	ガソリン代 自宅から近江八幡市立運動公園往復。ベリアスパリューズ出席。支払い証明書により証明
-	R7.5.5	2,040円	ガソリン代 自宅から滋賀県平和祈念館往復。議会質問について事前調査。支払い証明書により証明
-	R7.5.14	1,880円	ガソリン代 自宅から日野第二工業団地往復。地元課題について聴取。支払い証明書により証明
-	R7.5.22	1,480円	ガソリン代 自宅から八日市養護学校往復。視察。支払い証明書により証明
-	R7.5.25	1,200円	ガソリン代 自宅から大津市北小松地先往復、小松拡幅現状調査。支払い証明書により証明
-	R7.5.31	1,160円	ガソリン代 自宅から大津市北小松滝川調査。往復。支払い証明書により証明
-	R7.6.1	1,480円	ガソリン代 自宅から近江八幡市牧町2187往復。琵琶湖浜でのトラブル調査。支払い証明書により証明
-	R7.6.2	1,720円	ガソリン代 自宅から東近江土木事務所往復。意見交換。支払い証明書により証明
-	R7.6.15	2,040円	ガソリン代 自宅から滋賀県平和祈念館往復。議会質問について調査。支払い証明書により証明
-	R7.7.9	1,240円	ガソリン代 自宅から近江八幡市岡山園地往復。琵琶湖湖岸の雑木林調査。支払い証明書により証明
-	R7.7.27	2,040円	ガソリン代 自宅から滋賀県平和祈念館往復。企画展について調査。支払い証明書により証明
-	R7.8.1	1,960円	ガソリン代 自宅から日野工業団地株式会社キムラテック(日野町北脇1)往復。地盤沈下調査。支払い証明書により証明
-	R7.8.3	2,080円	ガソリン代 自宅から東近江市上二俣1042往復。専業農家さんから意見聴取。支払い証明書により証明
3	R7.8.12	5,160円	鉄道料金 JR大津駅~地下鉄名古屋東山線一社駅往復。ピースあいち視察

4	R7.8.12	300円	ピースあいち入館料
-	R7.8.21	1,320円	ガソリン代 自宅から近江八幡市役所往復。性犯罪被害者家族らから意見聴取。支払い証明書により証明
-	R7.8.30	2,880円	ガソリン代 自宅から滋賀県立文化産業交流会館往復。平和祈念滋賀県戦没者追悼式に出席。支払い証明書により証明
5	R7.8.31	1,850円	鉄道料金 JR大津京駅～JRマキノ駅(往路)、JR近江今津駅～JR大津京駅(復路)。災害対応型移動式ハウス視察
-	R7.9.6	2,040円	ガソリン代 自宅から滋賀県平和祈念館往復。企画展について調査。支払い証明書により証明
-	R7.9.15	1,160円	ガソリン代 自宅から大津北警察署小松警察官駐在所往復。琵琶湖岸トラブル調査。支払い証明書により証明
-	R7.9.19	2,080円	ガソリン代 自宅から高島市下小川地先鴨川調査。今津浜松枯れ調査。往復。支払い証明書により証明
-	R7.10.6	1,720円	ガソリン代 自宅から滋賀県山林種苗協同組合(高島市朽木岩瀬182)往復。少花粉スギ調査。支払い証明書により証明
-	R7.10.8	2,480円	ガソリン代 自宅から平和堂HATOスタジアム往復。国スポ閉会式出席。支払い証明書により証明
-	R7.10.14	1,000円	ガソリン代 自宅から野洲市健康福祉センター往復。『ゴインショやす』事業調査。支払い証明書により証明
-	R7.10.16	600円	ガソリン代 自宅からリパティール・ウィメンズハウスおりーぶ(大津市真野2丁目27-4)往復。依存症対策事業調査。支払い証明書により証明
-	R7.10.25	2,640円	ガソリン代 自宅から平和堂HATOスタジアム往復。全国障害者スポーツ大会開会式出席。支払い証明書により証明
-	R7.11.2	1,360円	ガソリン代 自宅から高島市鶴川229往復。国道161号道路調査。支払い証明書により証明
-	R7.11.8	640円	ガソリン代 自宅からびわ湖大橋米プラザ往復。湖族フェスタにて国道161号湖西道路・国道477号完成祝賀イベントに出席。支払い証明書により証明
-	R7.11.12	1,360円	ガソリン代 自宅から近江八幡市文化会館往復。赤十字奉仕団講演会に出席。支払い証明書により証明
-	R7.11.16	1,600円	ガソリン代 自宅からセブンイレブン五個荘店往復。市場調査。支払い証明書により証明
-	R7.11.17	1,080円	ガソリン代 自宅から県立三雲養護学校往復。学校施設調査。支払い証明書により証明
-	R7.11.18	1,640円	ガソリン代 自宅から甲賀市油日林木育種場往復。現場調査。支払い証明書により証明
-	R7.11.24	1,360円	ガソリン代 県庁から大津市北小松地先往復。小松拡幅開通式典出席。支払い証明書により証明
-	R7.11.28	1,680円	ガソリン代 自宅から難病応援センター(東近江市五個荘小幡町322-5)往復。意見交換。支払証明書により証明
-	R7.12.7	2,880円	ガソリン代 自宅から米原学びあいステーション往復。じんけんわくわく冬まつり視察。支払証明書により証明
-	R7.12.12	2,520円	ガソリン代 自宅からNPO法人フリースクールてだのふぁ(彦根市京町1丁目7-33)往復。視察。支払証明書により証明
-	R7.12.27	1,640円	ガソリン代 自宅から東近江市市辺町994地先。往復。県道の安全対策調査。支払い証明書により証明
-	R7.12.29	1,280円	ガソリン代 自宅から湖南市日枝町長谷川浚渌状況調査。往復。支払い証明書により証明
-	R8.2.21	2,040円	ガソリン代 自宅から滋賀県平和祈念館往復。講演会参加、議会質問について調査。支払い証明書により証明

6	R8.2.21	1,030円	高速料金 自宅から滋賀県平和祈念館。講演会参加、議会 質問について調査
-	R8.2.28	2,600円	ガソリン代 自宅からプロシードアリーナ(彦根市小泉町640番 地)往復。子ども若者ケアラーの周知啓発事業参加。支払い 証明書により証明
-	R8.3.14	1,960円	ガソリン代 自宅から県立農業大学校往復。オープンキャンパ ス視察。支払い証明書により証明
-	R8.3.30	1,120円	ガソリン代 自宅から近江舞子浜往復。赤橋の調査。支払い 証明書により証明
計		85,240円	

- (注) 1 支出内訳書は、経費の種類ごとに作成してください。
2 経費ごとの合計額と収支報告書の当該使途項目の支出額と一致するようにして下さい。
3 整理番号の欄は、領収書等の添付様式(参考様式1)の整理番号と同じ番号として下さい。
4 証拠書類が「支払証明書」(参考様式2)の支出にあたっては、整理番号欄は「-」としてください。
5 支出金額欄で、按分等により領収書等の額面の金額と政務活動費充当額が異なる場合は、政務活動費充当額を記入
してください。

(参考様式2)

支払証明書

使途項目	調査研究費・研修費・広報広報費・要請陳情等活動費・会議費・資料作成費・資料購入費・事務所費・事務費・人件費
------	---

支払年月日	支払額	支払先	使途および内容	備考
R7.4.1	4,960円		ガソリン代 自宅から舞鶴引揚記念館(京都府舞鶴市字平1584)往復。視察	248km×20円
R7.4.4	960円		ガソリン代 自宅から大津市木戸川河口調査、今宿交差点現地調査。往復	48km×20円
R7.4.15	1,520円		ガソリン代 自宅から近江八幡市桐原小学校前交差点調査、湖南市長谷川現地調査。往復	76km×20円
R7.4.19	1,480円		ガソリン代 自宅から近江八幡市立図書館往復。移動図書館調査	74km×20円
R7.4.20	1,480円		ガソリン代 自宅から近江八幡市立運動公園往復。ベリアスバリュース出席	74km×20円
R7.5.5	2,040円		ガソリン代 自宅から滋賀県平和祈念館往復。議会質問について事前調査	102km×20円
R7.5.14	1,880円		ガソリン代 自宅から日野第二工業団地往復。地元課題について聴取	94km×20円
R7.5.22	1,480円		ガソリン代 自宅から八日市養護学校往復。視察	74km×20円
R7.5.25	1,200円		ガソリン代 自宅から大津市北小松地先往。小松拡幅現状調査	60km×20円
R7.5.31	1,160円		ガソリン代 自宅から大津市北小松滝川調査。往復	58km×20円
R7.6.1	1,480円		ガソリン代 自宅から近江八幡市牧町2187往復。琵琶湖浜でのトラブル調査	74km×20円
R7.6.2	1,720円		ガソリン代 自宅から東近江土木事務所往復。意見交換	86km×20円
R7.6.15	2,040円		ガソリン代 自宅から滋賀県平和祈念館往復。議会質問について調査	102km×20円
R7.7.9	1,240円		ガソリン代 自宅から近江八幡市岡山園地往復。琵琶湖湖岸の雑木林調査	62km×20円
R7.7.27	2,040円		ガソリン代 自宅から滋賀県平和祈念館往復。企画展について調査	102km×20円
R7.8.1	1,960円		ガソリン代 自宅から日野工業団地内、株式会社キムラテック(日野町北脇1)往復。地盤沈下調査	98km×20円
R7.8.3	2,080円		ガソリン代 自宅から東近江市上二俣1042往復。専業農家さんから意見聴取	104km×20円
R7.8.21	1,320円		ガソリン代 自宅から近江八幡市役所往復。性犯罪被害者家族らから意見聴取	66km×20円

R7.8.30	2,880円		ガソリン代 自宅から滋賀県立文化産業交流会館往復。平和祈念滋賀県戦没者追悼式に出席	144km×20円
R7.9.6	2,040円		ガソリン代 自宅から滋賀県平和祈念館往復。企画展について調査	102km×20円
R7.9.15	1,160円		ガソリン代 自宅から大津北警察署小松警察官駐在所往復。琵琶湖岸トラブル調査	58km×20円
R7.9.19	2,080円		ガソリン代 自宅から高島市下小川地先鳴川調査、今津浜松枯れ調査。往復	104km×20円
R7.10.6	1,720円		ガソリン代 自宅から滋賀県山林種苗協同組合(高島市朽木岩瀬182)往復。少花粉スギ調査	86km×20円
R7.10.8	2,480円		ガソリン代 自宅から平和堂HATOスタジアム往復。国スポ閉会式出席	124km×20円
R7.10.14	1,000円		ガソリン代 自宅から野洲市健康福祉センター往復。『ゴイッショやす』事業調査	50km×20円
R7.10.16	600円		ガソリン代 自宅からリパティール・ウィメンズハウスおりぶ(大津市真野2丁目27-4)往復。依存症対策事業調査	30km×20円
R7.10.25	2,640円		ガソリン代 自宅から平和堂HATOスタジアム往復。全国障害者スポーツ大会開会式出席	132km×20円
R7.11.2	1,360円		ガソリン代 自宅から高島市鶴川229往復。国道161号道路調査	68km×20円
R7.11.8	640円		ガソリン代 自宅からびわ湖大橋米プラザ往復。湖族フェスタにて国道161号湖西道路・国道477号完成祝賀イベントに出席	32km×20円
R7.11.12	1,360円		ガソリン代 自宅から近江八幡市文化会館往復。赤十字奉仕団講演会に出席	68km×20円
R7.11.16	1,600円		ガソリン代 自宅からセブンイレブン五個荘清水鼻店往復。市場調査	80km×20円
R7.11.17	1,080円		ガソリン代 自宅から県立三雲養護学校往復。学校施設調査	54km×20円
R7.11.18	1,640円		ガソリン代 自宅から甲賀市油日林木育種場往復。現場調査	82km×20円
R7.11.24	1,360円		ガソリン代 県庁から大津市北小松地先往復。小松拡幅開通式典出席	68km×20円
R7.11.28	1,680円		ガソリン代 自宅から難病応援センター(東近江市五個荘小幡町322-5)往復。意見交換	84km×20円
R7.12.7	2,880円		ガソリン代 自宅から米原学びあいステーション往復。じんけんわくわく冬まつり視察	144km×20円
R7.12.12	2,520円		ガソリン代 自宅からNPO法人フリースクールてだのふぁ(彦根市京町1丁目7-33)往復。視察	126km×20円
R7.12.27	1,640円		ガソリン代 自宅から東近江市市辺町994地先。往復。県道の安全対策調査	82km×20円
R7.12.29	1,280円		ガソリン代 自宅から湖南市日枝町長谷川湊状況調査。往復	64km×20円
R8.2.21	2,040円		ガソリン代 自宅から滋賀県平和祈念館往復。講演会参加、議会質問について調査	102km×20円

R8. 2. 28	2,600円		ガソリン代 自宅からプロシードアリーナ (彦根市小泉町640番地) 往復。子ども若者ケ アラーの周知啓発事業参加	130km×20円
R8. 3. 14	1,960円		ガソリン代 自宅から県立農業大学校往復。 オープンキャンパス視察	98km×20円
R8. 3. 30	1,120円		ガソリン代 自宅から近江舞子浜往復。赤橋 の調査	56km×20円
計	75,400円			

上記のとおり相違ないことを証明します。

2026年4月2日

氏名 岩崎和也

- (注) 1 支払証明書は、経費の種類ごとに作成してください。
 2 ガソリン代につきましては、1kmあたり20円で計算し、その算定を備考欄に記入してください。
 3 按分により政務活動費の支出を行った場合は、備考欄に支払総額および按分の割合を記入してください。

(参考様式 1)

領収書等の添付様式

使途項目	調査研究費・研修費・広聴広報費・要請陳情等活動費・会議費・資料作成費・資料購入費・事務所費・事務費・人件費
整理番号	
領収書その他の証拠書類の添付欄	

ご利用ありがとうございます。
利用証明書



料金所(自) 小浜西
料金所(至) 舞鶴東
25年 4月 1日 10時36分

通行料金 ¥700-

(ETC/レゾット) 車種 5
※通行料金の消費税率は1.0%です。
※通行料金は確定していません。
取扱番号
A12504-012044-906122
※本利用証明書はETC利用照会サービスで印字されたものです。

事業名、使途および内容等	
4/1 高速料金 小浜西ICから舞鶴東IC	
按分による支出の場合の記載事項	按分の率
政務活動費として支出する額	700 円

- (注) 1 領収書等は、この様式に添付してください。
2 政務活動に伴う経費とそれ以外の活動に伴う経費との按分が必要な場合は、「按分による支出の場合の記載事項」の欄に、按分の率を記載してください。
3 添付した領収書等の金額のうち、政務活動費として支出する額を記載してください。

(参考様式1)

領収書等の添付様式

使途項目	調査研究費・研修費・広報広報費・要請陳情等活動費・会議費・資料作成費・資料購入費・事務所費・事務費・人件費
------	---

整理番号 2

領収書その他の証拠書類の添付欄

舞鶴引揚記念館

〒625-0133 京都府舞鶴市字平
引揚記念公園内
TEL0773-68-0836 FAX68-0370

[登録番号] T4000020262021

2025年 4月.1日 10:48

事務所

個人・一般 # 400

1点

内税対象計 ¥400

内税 10.0% (¥37)

合計 ¥400

お預り ¥1,000

お釣 ¥600

舞鶴市立

赤れんが博物館

京都府舞鶴市字浜2011番地
Tel 0773-66-1095
Fax 0773-64-5123

2025-04-01 12:30

099565

個人・一般 ¥400非
課税合計 ¥400
合計 ¥400
お預り ¥1,000
お釣 ¥600

事業名、使途および内容等

4/1 舞鶴引揚記念館・舞鶴市立赤れんが博物館入館料

按分による支出の場合の記載事項

按分の率

政務活動費として支出する額

800

円

(注)1 領収書等は、この様式に添付してください。

2 政務活動に伴う経費とそれ以外の活動に伴う経費との按分が必要な場合は、「按分による支出の場合の記載事項」の欄に、按分の率を記載してください。

3 添付した領収書等の金額のうち、政務活動費として支出する額を記載してください。

Maizuru Repatriation Memorial Museum

平和の願いを世界へ未来へ
ユネスコ世界記憶遺産登録



舞鶴引揚記念館

No. 096693 Repatriation Memorial Museum - ¥400

No. 094113



MAIZURU WORLD BRICK MUSEUM



赤れんが博物館

一般 ¥400

(平成 28 年 3 月 7 日付滋議第 88 号通知様式)

活動報告書 (海外・**県外**)

日 程	2025 年 4 月 1 日 ~ 2025 年 4 月 1 日
訪 問 先	・舞鶴市立舞鶴引き揚げ記念館 京都府舞鶴市平 1 5 8 4
目 的 内 容	・舞鶴市立引揚記念館を訪問し、館長から説明を受ける 1. 館内の展示を見学 館長より展示に込められた思いも含めて説明を受ける シベリア抑留について詳しく説明をうける 2. 引揚船の船着き場を見渡せる丘を案内いただき 歌「岸壁の母」のいきさつをうかがう 引き揚げ記念館の調査を通じて、戦争の悲惨さを改めて実感し、戦後 80 年の県の取組の一助となるように取り組んでいきたいと考える。

※この報告書は、海外、県外での活動に要する経費に政務活動費を充当した場合に作成してください。

また、海外での活動については、日程や活動内容などの詳細がわかる資料を添付してください。

(参考様式1)

領収書等の添付様式

使途項目	調査研究費・研修費・広報広報費・要請陳情等活動費・会議費・資料作成費・資料購入費・事務所費・事務費・人件費
------	---

整理番号	3
------	---

領収書その他の証拠書類の添付欄

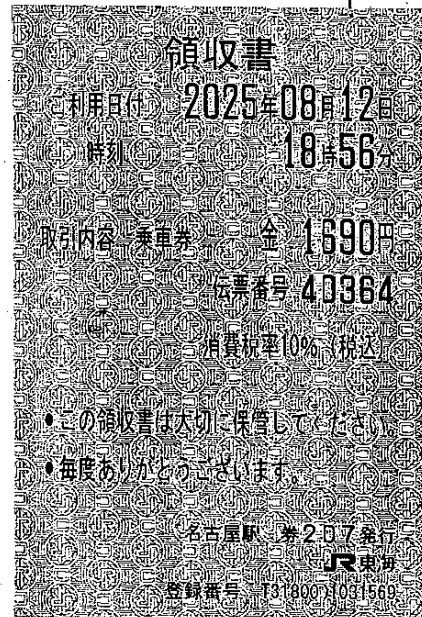
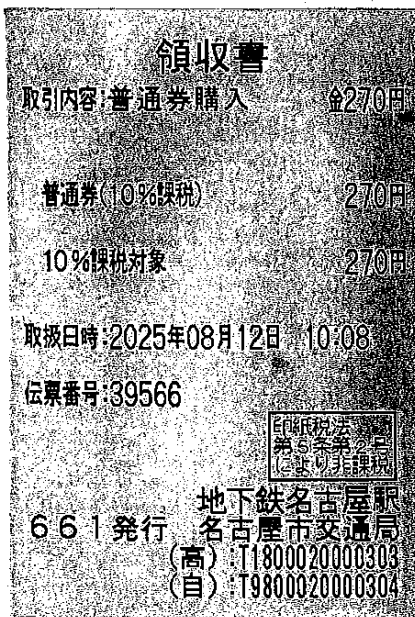
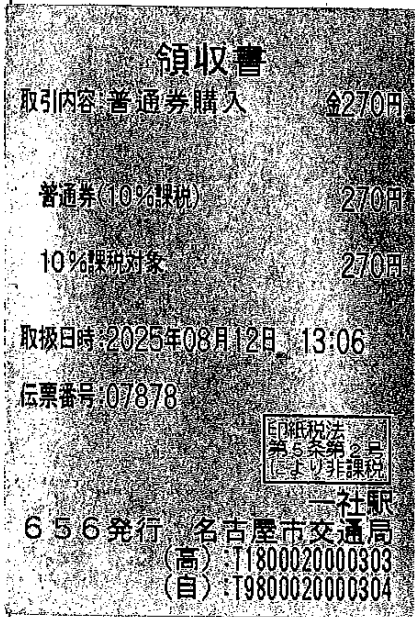
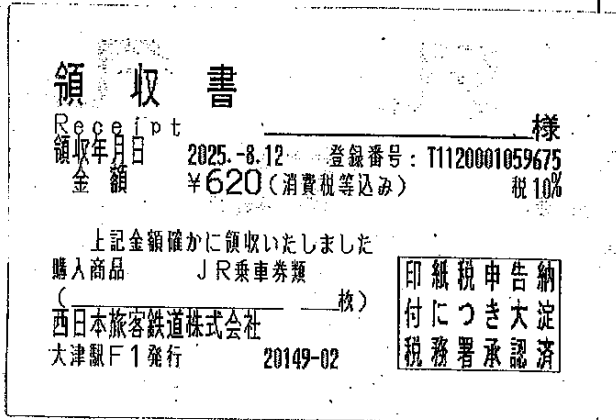
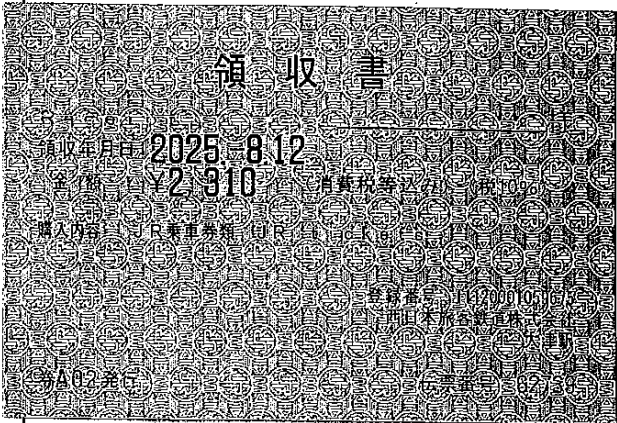

事業名、使途および内容等

8/12 鉄道料金

按分による支出の場合の記載事項	按分の率
政務活動費として支出する額	5,160 円

- (注) 1 領収書等は、この様式に添付してください。
- 2 政務活動に伴う経費とそれ以外の活動に伴う経費との按分が必要な場合は、「按分による支出の場合の記載事項」の欄に、按分の率を記載してください。
- 3 添付した領収書等の金額のうち、政務活動費として支出する額を記載してください。

(平成 28 年 3 月 7 日付滋議第 88 号通知様式)

活動報告書 (海外・**県外**)

日 程	2025 年 8 月 12 日 ~ 2025 年 8 月 12 日
訪 問 先	・ピースあいち 愛知県名古屋市長久区よもぎ台 2 丁目 820
目 的 内 容	・愛知県内で NPO 法人が立ち上げたピースあいちを訪問し、館長から設立までの経緯や展示に込めた思いなどをお伺いする。篤志家から寄付をいただいたことにより、愛知県初の平和に関する記念館として設立することができたとのこと。展示内容を調査し、講演会も定期的に行われているとのこと。本県の平和祈念館のイベントに活かせるようにしていきたい。県平和祈念館はこれから他県の施設との連携を図っていくことが重要であると感じた。 1. 館内の展示を見学 2. 館長との意見交換

※この報告書は、海外、県外での活動に要する経費に政務活動費を充当した場合に作成してください。

また、海外での活動については、日程や活動内容などの詳細がわかる資料を添付してください。

(参考様式1)

領収書等の添付様式

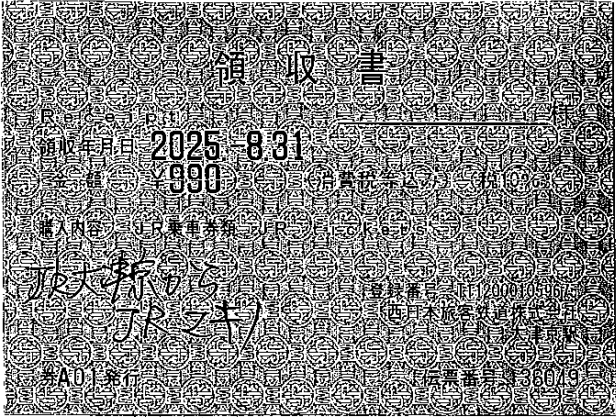
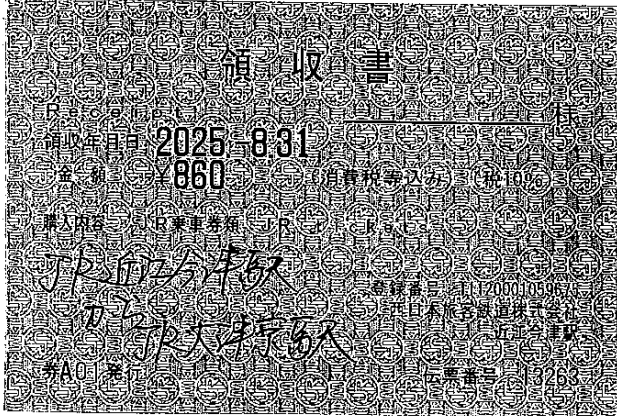
使途項目	調査研究費・研修費・広聴広報費・要請陳情等活動費・会議費・資料作成費・資料購入費・事務所費・事務費・人件費	
整理番号	5	
領収書その他の証拠書類の添付欄		
		
		
事業名、使途および内容等	8/31 鉄道料金 高島市127 災害対応型移動式ハラス視察、 JR大津京～JRマキ(往路), JR近江今津～JR大津京(復路)	
按分による支出の場合の記載事項	按分の率	
政務活動費として支出する額	1,850 円	

- (注) 1 領収書等は、この様式に添付してください。
2 政務活動に伴う経費とそれ以外の活動に伴う経費との按分が必要な場合は、「按分による支出の場合の記載事項」の欄に、按分の率を記載してください。
3 添付した領収書等の金額のうち、政務活動費として支出する額を記載してください。

(参考様式1)

領収書等の添付様式

使途項目	調査研究費・研修費・広聴広報費・要請陳情等活動費・会議費・資料作成費・資料購入費・事務所費・事務費・人件費		
整理番号	6		
領収書その他の証拠書類の添付欄			
<div style="border: 1px solid black; padding: 10px; margin: 20px auto; width: 80%;"><p>ご利用ありがとうございます。</p><h2 style="text-align: center;">利用証明書</h2><p>料金所(自) 大津 料金所(至) 八日市 26年 2月21日 13時18分</p><hr/><p>通行料金 ￥1,030-</p><p>(ETC/レシート) 車種 5.</p><p>※通行料金の消費税率は10%です。 ※通行料金は確定しておりません。</p><p>取扱番号 A18602-211956-878927</p><p>※本利用証明書はETC利用照会サービスで印字されたものです。</p></div>			
事業名、使途および内容等			
<p>3/1 高速料金 大津IC～八日市IC 滋賀県平和祈念館 訪問調査</p>			
按分による支出の場合の記載事項		按分の率	
政務活動費として支出する額		1,030 円	

- (注) 1 領収書等は、この様式に添付してください。
2 政務活動に伴う経費とそれ以外の活動に伴う経費との按分が必要な場合は、「按分による支出の場合の記載事項」の欄に、按分の率を記載してください。
3 添付した領収書等の金額のうち、政務活動費として支出する額を記載してください。

(参考様式1)

領収書等の添付様式

使途項目	調査研究費・研修費・ <u>公聴広報費</u> ・要請陳情等活動費・会議費・資料作成費・資料購入費・事務所費・事務費・人件費
------	--

整理番号	
------	--

領収書その他の証拠書類の添付欄

領 収 証

No. 14357

公明党 滋賀県議会議員団 清水岩崎様

令和 7 年 7 月 29 日

¥ 838,561 -



但し KOMEI 議金だより 第134号

上記の金額正に領収いたしました。(消費税額を含む)

御入金明細	現金								
	小切手								
	手形								
	振込	¥	838,561						



大津証券株式会社

振 込
目9番
-0190番

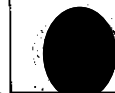

(御注意) 金額を訂正したもの、領収印及び振込印のないものは無効です。

事業名、使途および内容等

7/29 公明党 滋賀県議会議員団 議会だより (134号) 大津証券 写真印刷(株)
 総額 838,561円のみ 清水岩崎 按分各本

按分による支出の場合の記載事項

按分の率 1/4

政務活動費として支出する額

209,640 円

- (注) 1 領収書等は、この様式に添付してください。
 2 政務活動に伴う経費とそれ以外の活動に伴う経費との按分が必要な場合は、「按分による支出の場合の記載事項」の欄に、按分の率を記載してください。
 3 添付した領収書等の金額のうち、政務活動費として支出する額を記載してください。

議会だより

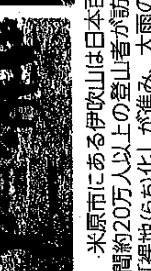

※いよいよ、わたSHIGA輝く国スポ・障スポの年！

～ともに応援、湖国の感動をみんなで～
国スポ総開会式 9月28日(日)、障スポ開会式 10月25日(土)
 平和堂HATOスタジアム (彦根市) にて

いよいよ、国スポ・障スポが近づいてきました。県内各地で、また一部競技は県外で開催されます。公明党滋賀県議団もすべての人が安心して参加できるよう、大会実行委員として環境整備やボランティア体制の拡充を訴えてまいりました。選手の方々の皆さんをはじめ、応援をしてきてくださった多くのみなさまと共に大成功の大会となるよう、頑張ります。



県内調査人

● 伊吹山の状況調査

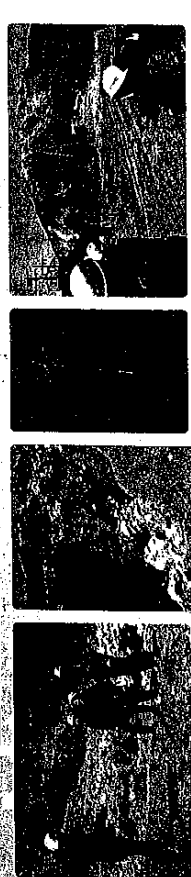

米原市にある伊吹山は日本百名山の一つ。かつては固有種をはじめ多様な植物が生息し、年間約20万人以上の登山者が訪れていました。しかし、近年は連雨襲撃したシカによる食害で「裸地(むち化)」が進み、大雨の際の土砂崩れが問題化しています。2023年夏の豪雨によって登山道が崩壊、昨夏の大雨の際には土石流によって麓の民家に土砂が流れ込みました。県と米原市は現在、復旧工事とともに植生の復元にに向けて取り組みを進めており、地元の畑野正行米原市議とともに現状を調査してきました。復旧作業にはドローンも活用されています。

● 運転免許センター視察



守山市にある運転免許センターを視察し、「外免」と呼ばれる外国人の所有する免許書を日本の運転免許証に切り替える制度について、本県の状況を調査しました。また、70歳以上のドライバーを対象とする高齢者講習や75歳以上を対象とした認知症検閲検査の内容についても詳しく説明を受けました。

● 企業庁視察



野洲市吉川にある滋賀県企業庁を訪問しました。企業庁では、県内8市2町に水道水を、2区域に工業用水を供給しています。安全な水を安定的に供給できるよう24時間体制で水質の管理や管路の維持に取り組みしています。令和6年に新しく整備された施設を見学し、水質管理室では「かび臭」の検査を体験いたしました。

公明党滋賀県議団が提出した意見書が全会一致で採択されました！

● 「地方消費者行政に対する恒久的な財源確保等を求める意見書」

本県の消費生活相談窓口へ寄せられた消費生活相談件数は、1万件を超える高い水準で推移しています。特に近年ではSNS関連の相談件数が増加傾向にあり、中でも金融関連サービスでは既支払金額が1億5千万円を超え大きな問題となっています。こうした消費者被害を防ぐためには、相談体制の確保をはじめとした地方消費者行政の充実・強化を図らなければなりません。国に対して相談体制を維持するための必要な財源措置や相談員の処遇改善による人材確保を求めたものです。

重点支援地方交付金の活用

電気、ガス代の補助は、全国で7～9月行われる予定(7/1現在)

6月定例会で、LPGガスを使用する県内世帯や事業者を対象に補助する重点支援地方交付金を活用した補正予算案に賛成しました。

清水ひとみ



学校司書の 全校配置のわくわく

学校図書館の充実のため、読書活動を進める人材の重要性を踏まえ、学校図書館司書ポーター養成講座が昨年度から滋賀県で開催されました。学校司書の全校配置を訴え続けています。

Q 県内小中学校における学校司書の配置状況は？

A 今年より町増え、去年の町に配置されたが、学校単位では84%（配置時間とは異なります）にとどまり、県は令和10年度までの全校配置を目指している。

Q 昨年度の学校図書館ポーター養成講座の感想と今年度の工夫について

A 昨年度は受講生が図書館の基本知識や図書の種類などを意識的に学び、一定の人材育成が図れた。今年度は読書指導実践に実施し、学校司書や図書館長との交流、講義を通じて実践力向上を図る工夫をしている。

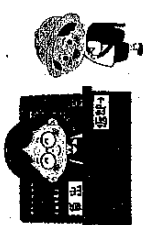

高校生の ヘルメット着用推進を

県内私立中学校においても、自転車通学生にヘルメットの着用が各学校において義務づけられていますが、高校生になると着用率が減退し、保護者の方からも多くの心配の声を伺っています。

Q 県内公立高校の生徒教員自転車通学生の人数、自転車通学生のヘルメット着用の現状について

A 令和6年度の滋賀県公立高校の生徒数は2万8,534人、自転車通学生徒数は1万4,322人。自転車通学生は9.1%、そのうち通学時のヘルメット着用率は3.1%。

Q 他県のような高校生の自転車通学時のヘルメット着用義務化の検討も含め、ヘルメット着用推進について

A 着用推進モデル校の指定に加え、高校生のヘルメットアンバサダー（広華大使）を募集し生徒の呼びかけを促進活動を行い、学校・家庭・地域・警察が連携し命を守る取組を進める。



シニア世代の 災害対策の取り組み

シニア世代の労働力が減る中、高齢者などへの災害対策も重要と見られ、高齢者の増加に伴う職場環境の改善は待ったなしの状況です。

Q シニア世代の防災の現状と事故防止対策について

A 滋賀県では、60以上の労働災害が年間350、400人を推移し、全体の約6%を占める。シニアシニアステーション滋賀において、「高齢者の労働災害の防止を取り上げる」とも、エイジフレンドリー（高齢者の特性を考慮した）を意味する言葉）に関するガイドラインやエイジフレンドリー補助金など国の制度も併せて周知している。



Q シニア世代が、本人の意欲や状況に合わせて、安心して働ける「健康しごと」に向けた取組の状況

A 高齢者が自ららしく活躍できる環境づくりは「健康しごと」の課題や人生100年時代を見据えた重要な課題。豊富な知識や経験を活かすことで、社会全体の成長にも大きく貢献する。高齢者が安心して活躍できる社会づくりを今後も進めていく。

上記の取組以外にも、読書の取組にも取り組んでいます。

いわたま和也



平和祈念館の取組 KPIの目標設定について

戦争の歴史、その大義や戦意を伝えるだけでなく、戦争の犠牲者や被害者への思いを伝えることも、日本国史の発展の基盤として重要な役割を果たしている。一方、世界では戦争の惨害が未だあり、私たちにできることは「無関心」であってはならないということであり、平和のために真剣に考え、行動していかなければならない時と考えます。

Q 平和祈念館での歴史以外の事業について

A 学校や地域に出向いたの出前講座や、小中学生が平和への思いを伝えるイラストや絵画コンクールなどを実施しています。また、子ども向け体験型平和学習「平和の学校あかり」や、有識者による平和教育講座、映画上映会などの各種イベントも実施



しています。さらに、戦争証言映像や写真に残る戦争遺跡映像等を作成し、エトエトでの配信も行っています。

Q 平和の語り部事業の目的について

A 実際に戦争を体験した方の記憶や思いを受け継ぎ、それを次の世代に伝えるための知識や技術を身につけた人を養成します。戦争の悲劇や平和への思いを次の世代に伝え続けていくことで、戦争の記憶を風化させないことを目的としています。

Q 5月の広島訪問の目的について知事へ伺う

A 広島県や広島市において今取り組んでおられることや、今後の継続的な連携、協力について意見交換を行いました。広島平和記念資料館では、被爆された証言者の方や、その証言を引継ぐ証言者の方の思いを直接お聞きして、学びを深めることになりました。訪問を通じて、今後の取組に生かしてまいりたいと考えています。

びわ湖の 防災対策について

Q 滋賀県びわ湖の防災に関する条例の概要について

A びわ湖の防災を防止することにより、被害を抑制し、避難所その他の水害の水質保全に努めることを目的として平成4年（1992年）7月1日に施行されました。

具体的には、びわ湖の防災防止のための県民や事業者等の義務、政策や指導を行う環境美化推進員の設置、こども等の遊歩の禁止等について定めています。

また、びわ湖の防災防止について県民の関心と理解を深めるために7月1日のびわ湖の日と5月30日および7月1日を「環境美化の日」として定めています。

Q 「びわ湖を美しくする運動」の参加者の推移について

A 平成10年度（1998年）の約20万人をピークに減少傾向です。特に、令和2年度（2020年）は新型コロナウイルス感染症による影響もあり、約4万人にまで減少。これ以降は約9万人程度に回復しているものの、コロナ禍前の約20万人には至っていません。企業や団体などにも積極的に参加を呼び掛けてまいりたいと考えています。



Q 毎月1日の「しがらみチャリンシの日」について

A プラスチックごみ削減に取り組む特別な日と捉えて、日常生活を見直し、ライフスタイルを切り替える機会として定めたものです。県民のマイボトル持参によるペットボトル削減の取組を後押ししています。

6/29に湖岸の清掃を行いました

(参考様式 1)

領収書等の添付様式

使途項目	調査研究費・研修費・広報広報費・要請陳情等活動費・会議費・資料作成費・資料購入費・事務所費・事務費・人件費
------	---

整理番号	2
------	---

領収書その他の証拠書類の添付欄

領 収 証

No. 14414

公明党 滋賀県議会議員団様

令和 7 年 10 月 29 日

¥ 829,417



但し 議会により第135号 印刷費 PDF作成費
上記の金額正に領収いたしました。(消費税額を含む)

御入金明細	現金								
	小切手								
	手形								
	振込							829,417	



大津紙業写真印刷株式会社

扱者印

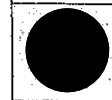

(御注意) 金額を訂正したもの、領収印及び扱者印のないものは無効です。

事業名、使途および内容等

10/27 公明党 滋賀県議会議員団様より (135号) 大津紙業写真印刷(株)
総額 829,417円のうち 会派按分 1/2, 清水岩崎各 1/4

按分による支出の場合の記載事項

按分の率

1/4

政務活動費として支出する額

207,354 円

- (注) 1 領収書等は、この様式に添付してください。
 2 政務活動に伴う経費とそれ以外の活動に伴う経費との按分が必要な場合は、「按分による支出の場合の記載事項」の欄に、按分の率を記載してください。
 3 添付した領収書等の金額のうち、政務活動費として支出する額を記載してください。

議会だより



町おこしの活動

Instagramアカウント

LINEアカウント

フェイスブック

YouTubeチャンネル

各課担当の活動

Instagramアカウント

LINEアカウント

フェイスブック

YouTubeチャンネル

暮らしに寄り添い未来を望む滋賀をめざして!

令和8年度滋賀県予算編成に関する政策要望を8月29日に知事に提出しました。98項目の要望のうち、以下について意見交換しました。

- 離職防止対策
- 孤独孤立防止対策
- プレコンセンションケアの推進
- 子どもの性犯罪防止対策
- 自民境界確定の推進
- 野後30年を経て平和教育の強化

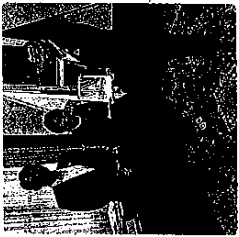

滋賀県防災減災対策推進に向けた要望!

昨年に続き、本年も9月1日「防災の日」の高齢を踏まえ、公明党滋賀県議団として、滋賀県防災減災対策推進に向けた要望書を提出しました。①林野火災注意報の徹底、②防災情報のユニバーサルデザインの推進、③備蓄可能な災害緊急住宅の導入、④避難所のエアロコン整備、⑤防災士の活躍支援について、防災危機管理監と意見交換をしました。

令和6年度に議会質問した「災害時トイ対策ガイドライン」も現在作成中とお聞きしました。命を守る防災・減災対策に、今後もしっかり取り組んでまいります。



県内調査



● 県立醒井養蠶場を視察

米原市にある醒井養蠶場では森林に囲まれた自然と豊かに湧き出る12℃の冷水が、ピワマ・ス・アマゴ・イワナなどの養殖に最適な環境と なっています。年間を通じてイベントを開催し ますが、近年の来場者は減少傾向です。老朽化した施設の調査と今夏に発生したレッド マウス病について説明を受けました。



● 県立長浜養蠶学校視察

私たち公明党議団では県内の特別支援学校を 県に訪問し、状況調査を続けております。この夏 は長浜養蠶学校を訪問し、校長先生から児童生徒 の学習状況や教育カリキュラム等について説明を 受けました。また校舎内も案内いただき、トイレに ついては大規模な改修工事が行われていました。

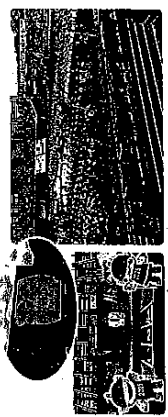

● わたしHIGA輝く国スポ・障スポ2025開幕

44年ぶりに滋賀で開催される「第79回国民スポーツ大会」が開催し、天皇・皇后両陛下ご出席の下、平和堂HATOスタジアム(彦根市)にて総合開会式 が開催されました。選手団の入場行進と選手宣誓、 歌やダンスも披露され盛大な式典となりました。全 国から様々な種目のアスリートが集い、熱戦が繰り 広げられた結果、滋賀県は天皇杯(男女総合優勝)、 皇后杯(女子総合優勝)ともに獲得し、快挙を成し遂 げました。感動を与えてくださった選手団の皆様をは じめ関係者の方々に心から感謝を申し上げます。障 スポは次回の議会によりご紹介いたします。



● 新・滋賀県東北工業技術センター工事現場視察

京浜、彦根市と長浜市に設置されている東北 部工業技術センターは、統合されて米原駅前に 新設されます。特許な工法を使用して令和8年 秋のオープンに向けて工事が進められていま す。開所後はイノベーション創出に向けた産学 官連携の研究拠点としての役割を果たし、企業 への併走支援で次世代技術の開発やモノづくり 支援、情報発信や人材育成も行います。

8/25

8/25 三日月知事との政策協議会にて以下の6項目をテーマに意見交換を行いました

- 滋賀県の農水産業の振興について
- 県内在住の外国人について
- 国スポ・障スポ大会について
- 醒井養蠶場について
- 県立高等学校の専門家教員について
- 県内在住の外国人について
- ネットの誹謗中傷対策について

これからも現場第一に頑張ってください。



清水ひとみ



滋賀県麗井養鰻場の わらわら活性化を

麗井養鰻場は、明治時代から続く、
鰻魚を育てることに
取り組んできた、日本最古
の養鰻場です。令和10年
には、創立150周年を
迎えます。



Q 国内2例目となった130周年の
発生原因について

A 国の指定養鰻や漁業組合と連携し設置
した。養鰻場で飼育していた鰻魚は、
建物のわずかなすき間から小動物などが入り
込み、養鰻場を汚染したことが原因。予防
的措置を含めて、4万尾を処分。

130周年を記念して、地域事業者や高
校生と連携した新商品開発や、農産
物・土産品とのコラボ企画を進めている。ま
た、マルシェ開催も検討し、地域の魅力発信
と観光振興につなげていく。

Q 今年度の150周年をらら創達の取
組について

A 麗井養鰻場の今後
の発展に向けて
明治時代から続く
養鰻場の歴史を活
かし、観光資源としての
魅力を高めることと、
次世代への継承を進める。
交流人口の拡大や地域振
興の拠点としての役割をさらに果たしていく。

Q 麗井養鰻場の今後
の発展に向けて

A 明治時代から続く
養鰻場の歴史を活
かし、観光資源としての
魅力を高めることと、
次世代への継承を進める。
交流人口の拡大や地域振
興の拠点としての役割をさらに果たしていく。



滋賀県初の 夜間中学校について

滋賀県議会議員による「毎年1月
第1回に、滋賀県初の夜間中学校が、本年1
月に湖西市立甲西中学校の夜間部として
開設され、盛況です。さまざまな課題を
重ねてきた夜間中学校開設推進委員の皆
さまをはじめ、多くの皆さまの尽力に心か
ら敬意を表し、今後さらに滋賀の多様な学
びの場が広がるよう願っております。

いわたま和也



県民や働く外国人を 多文化共生につなぐ

日本は近年、少子高齢化が進み、総人口
は1億6,000万人以上を維持する見込みは、4
%と過去最低を更新し、2040年には
7.8%になると推計されています。介護
士不足が深刻化する一方、深刻な人手不足で、
今後外国人材の活用が期待されています。

Q 介護分野で働く外国人の状況は

A アンケート調査によると、令和6年7
月時点で、606人の外国人職員が働
いておられます。特別養護老人ホームや介護
老人保健施設の他、訪問介護や通所介護も動
務されておられます。

Q 事業者からどのような意見があるの
か

A アンケート調査から「仕事に対して
「生き命」、「職場が明るくなった」等の
好意的に捉えられている事業者がおられる一
方で、「日本語能力の不足」や「受け入れに
係る費用負担が大きい」などの意見も頂戴
しています。

Q 多文化共生社会の実現に向けた取組
と方針は

A 「多文化共生推進プラン」において、
日本人と外国人が交流する場づくり
や、外国人の地域活動への参加を促進する取
組など78の関連事業を展開しています。今後
は、このプランの周知に努め、今年度設置し
た、多文化共生推進本部で、プランに掲げる
取組を強力に推進してまいります。人口減少
が進む中、外国人は今後も増加することが見
込まれております。本県は排外主義に与え
ず、滋賀県を暮らし、働き、学ぶための人
が、国籍や民族などの違いにかかわらず、回
り地域社会の一員であるとの認識のもと、多
文化共生社会の実現を目標としてまいります。

ネット上の 誹謗中傷対策について

インターネット上の誹謗中傷は、連年、
増加傾向にある。近年はSNS
を駆使した匿名投稿や特設詐欺などが横行
し、誹謗中傷も増えています。モラルの回
上とネットリテラシーの強化が必要で、

Q 大学生を対象としたネット
誹謗の取組について

A 若年層の人権意識の一層の向上を
目的として、昨年度から大学生を対象

Q 滋賀県初の夜間中学の1学期を振り返
って

A 入学した21名の生徒
が主体的に学び、
新しいことを学んでこれ
しい「できた時の達成感
が大きい」といった声があ
げられていた。感想も、生
徒の夢や意欲に熱れ、大き
なやりがいを感じており、
学びの場が順調に育ってい
ることかつかえる。

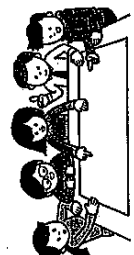

Q 併設型の良さを生かした取組につ
いて

A 昼間と夜間の教員が給食や部活動に関
わり合うことで、互いに理解が深まっ
ている。また、学校行事や合同会議を通じて
交流が進み、夜間生徒が昼間生徒に学びの意
気込みを相互理解と交流が広がっている。

Q 特に、不登校や生涯学習で理解を深
めたい層に夜間中学をどう広報して
いくか

A 夜間中学の存在をより多くの方に知っ
ていただくため、滋賀県内のSNSボ
ードや出前授業などを通じた周知が重要。湖
西市教育委員会
会とも相談し
ながら、県と
しても効果的
な広報のあり
方を検討して
いく。



に人権に関するキャッチコピーを募集し、優
秀作品をピックアップしたものを大賞に贈呈する
取組を始めました。昨年度は「インターネット
上の人権侵害」、今年度は「SNS上の誹
謗中傷」をテーマとし、今年度は7作品の応募
がありました。審査
した結果、何気な
い一言。誰かの人生
に刻まれる。」を優
秀作品として選ん
だしました。



Q 県民生徒ならくの啓発と対策につ
いて教育界に聞く

A SNS上での誹謗中傷は、匿名性が高
く、被害者に意識にわたり深い傷を負
わせ、極めて深刻な問題であると認識してい
ます。対策として、情報モラルや情報リテラ
シーを身に付ける教育の推進。子どもが相談
しやすい関係づくりに取り組み、LINE相談
などの様々な相談窓口の周知を図っていま
す。また、警察と連携し、被害の拡大防止に
努めています。

Q ネット上の誹謗中傷について厚本副知
事に見解を聞く

A 子どもたちが、誹謗中傷によって傷つ
くことは決して少なく、社会全体で
早急に対応していかなければなりません。地
域や民間団体等と連携した啓発を行うことも
に、被害者に対する相談支援に取り組むなど、
全ての子どもが安心して暮らすこと、安
心して成長することができる社会の実現を目標
として取り組んでまいります。

(参考様式1)

領収書等の添付様式

使途項目	調査研究費・研修費・広聴広報費・要請陳情等活動費・会議費・資料作成費・資料購入費・事務所費・事務費・人件費
------	---

整理番号	3
------	---

領収書その他の証拠書類の添付欄

領 収 証

No. 14445

公明党滋賀県議会議員団 清水・岩崎様

令和 8 年 1 月 28 日

¥829,417-



但し KOMEI 議会だより第136号 他

上記の金額正に領収いたしました。(消費税額を含む)

御入金明細	現金				
	小切手				
	手形				
	振込	¥829,417			



大津紙業写真印刷(株)
 口 徳
 丁目9番
 44-0190番

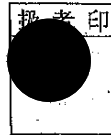

(御注意) 金額を訂正したものの、領収印及び扱者印のないものは無効です。

事業名、使途および内容等

1/28 議会だより(136号) 大津紙業写真印刷(株)
 総額 829,417円の3/4会派按分1/2, 清水・岩崎各1/4

按分による支出の場合の記載事項

按分の率

政務活動費として支出する額

207,354 円

- (注) 1 領収書等は、この様式に添付してください。
 2 政務活動に伴う経費とそれ以外の活動に伴う経費との按分が必要な場合は、「按分による支出の場合の記載事項」の欄に、按分の率を記載してください。
 3 添付した領収書等の金額のうち、政務活動費として支出する額を記載してください。

清水ひとみ



「教育のための社会」の構築をめざろう

すべての子どもが安心して学べる環境をつくりだす

さまざまな課題や個性をもつ子どもたちが育っています。性の多様性、発達特性や学び方の違い、家庭環境の違いなど、一人ひとりに寄り添った「安心して学べる環境づくり」がこれまで以上に大切です。

Q 本県の教育現場において、性別に違和感を抱く子どもたちへの関わりについて

A 生命の尊厳を学び、生命を大切に考える考え方や、見た目の性別にとらわれず、自分自身、一人ひとりを尊重することなどを、発達段階に応じて身に付けることを目指している。

Q 学校現場で性の多様性に関する理解が進むための教育関係者の取組について

A 平成30年および令和2年に性の多様性に関するリーフレット等を県内全学校に配布し、教職員研修を行い、児童生徒への

対応についで共有した。今後、リーフレットの取組の場に加え、オンラインセミナーのことも含め、全県研修をしたい。

Q 児童生徒の性の多様性に起因した問題を「つらみのこ」によるアプローチプログラムをはじめ、個別に緊急相談の面でも深まるように推進することについて

A 学習船「つらみのこ」については、保護者と学校、学校とアプローチプログラムが連携を密にし、事前に双方向相談したうえで、すべての児童が安心して相談できるものになっている。他の恒住行事においても、計画段階から、性の多様性に起因した配慮が確実に図られるよう取り組む。

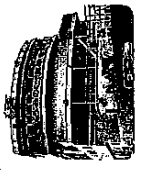

県立高校入試における発達特性のある生徒への「合理的配慮」について

Q 入試における過去3年間の実績を踏まえた合理的配慮の実施状況について

A 過去3年間の入試において実施した特別な配慮は、令和5年度127名、令和6年度224名、令和7年度163名。このうち発達特性のある生徒への合理的配慮は、令和5年度12名、令和6年度22名、令和7年度26名。

合理的配慮は、基本的には中学校において生徒が日頃から受けている配慮に基づいて決定し、受験監督の採点や入試の振り、特別検査場での受験、検閲監督の選考などを実施。

Q 高校入後も生徒が安心して学べるサポート体制について

A 特別な支援を必要とする生徒には、特別支援教育センターとネットワークが中心となり、校外関係者や保護者のみなさんをはじめ連携し、個々の状況に応じた支援を課題としている。

さらに、巡回指導員の派遣や特別支援学校のセンター的機能を活用し、教育の特別支援教育に関する質向上を図っている。

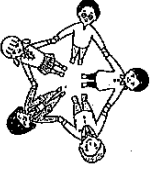

Q すべての子どもが安心して学べる姿の取組に何けた知事のお言葉を伺う

A さまざまな場面での配慮やサポートも、教育委員会等とともに取り組んでいく。性の多様性を念めて多様な状況にある一人ひとりの子どもが安心して学べる姿、清水議員は「教育のための社会」という表現をされたが、包み込んでいけるような、そんな地域社会をつくることにはぜひ努力してほしい。

いわたま和也



青少年の国際交流について

各国との関係関係の継続のため、特に青少年による相互の交流を一層進めていくべきです。人と人との交流による異文化への理解が国際平和への第一歩であると感じています。

Q 中国湖南省を訪問された目的と今後の取組について

A 戦後80年を機に、世界の恒久平和を実現する一助として、両県が国際平和交流を推進し、平和の大切さを未来に伝えていくことを目的としました。また、2028年の友好協定締結45周年をターゲットとして、特に青少年、文化、スポーツ、産業振興、健康、介護の4つの分野で、さらに取組を進めていくことについて確認しました。

Q 県民団に青少年が参加した理由について

A 次世代を担う若い世代が平和について主体的に学び、自分事として考える力を育み、自ら行動する機会を広げることを目的とし、青少年を派遣いたしました。

Q 海外との青少年交流の更なる促進に向けた所見について

A 石山高校宣業社や信楽高校国際部の生徒がオーストリア・ブルゲンランツ州の学生と交流するなど、姉妹友好州省以外にも青少年交流の輪を広げようとしているところがございます。

次の時代を担う青少年の皆さんが海外へ交流し、異文化体験を通じて互いを理解し、学び合い、友情を築めることは、世界に繋がるものとして信じております。



森林の整備と花粉の減少 木への転換について

県土の約半分以上を占める森林は水源の涵養や災害の防止、生物多様性の保全などの役割を果たします。少花粉アキ・ヒノキへの転換によって花粉症対策にも効果が期待されます。

Q 主伐再造林（木を伐採しそこに新たな木を植えて再生させること）に

対する国の補助制度について

A 花粉の少ない森林へと転換する「花粉発生源対策推進事業」やアキの人工林を花粉の少ない品種や広葉樹に植え替える際に協力を交付する「花粉の少ない森林への転換促進事業」があり、いずれも森林組合等に活用をいただいています。



Q 県内ではどのくらい少花粉アキ・ヒノキが植林されていますか

A 少花粉アキの苗木は、平成28年（2016年）頃からこれまでに、約32ha、9万1千本が植栽されました。少花粉ヒノキは、令和3年（2021年）度からこれまでに、24ha、約5万8千本が植栽されています。

Q 主伐・再造林事業の更なる推進への知事の所見について

A 主伐・再造林の推進は、全国植栽量の1割以上である大切な取組であり、地域の園土に合った苗木や再造林を進めることは望ましい形であると考えております。100年先を考えた多様な森づくりを進めてまいりたいと存じます。

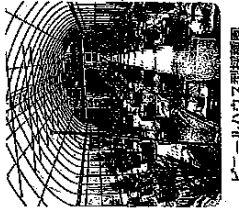

(参考様式1)

領収書等の添付様式

使途項目	調査研究費・研修費・広報広報費・要請陳情等活動費・会議費・資料作成費・資料購入費・事務所費・事務費・人件費
------	---

整理番号	4
------	---

領収書その他の証拠書類の添付欄	
-----------------	--

領 収 証

No. 14507

公明党 滋賀県議会議員 清水若崎様

令和 8 年 3 月 30 日



¥ 830,097 -

但し KOMEL 議会だより 137号 代
上記の金額正に領収いたしました。(消費税額を含む)

御入金明細	現金						
	小切手						
	手形						
	振込	7830097					



大津紙業印刷株式会社



(御注意) 金額を訂正したものは、領収印及び扱者印のないものは無効です。

事業名、使途および内容等

3/30 議会だより (137号) 大津紙業印刷(株)
総額 830,097 円の3会派按分1/2, 清水、若崎各1/4

按分による支出の場合の記載事項

按分の率 1/4

政務活動費として支出する額

207,524 円

- (注) 1 領収書等は、この様式に添付してください。
- 2 政務活動に伴う経費とそれ以外の活動に伴う経費との按分が必要な場合は、「按分による支出の場合の記載事項」の欄に、按分の率を記載してください。
- 3 添付した領収書等の金額のうち、政務活動費として支出する額を記載してください。

(別紙)

支出内訳書

経費	調査研究費・研修費・広報広報費・要請陳情等活動費・会議費・資料作成費・資料購入費・事務所費・事務費・人件費
----	---

整理番号	支出年月日	支出金額	摘要
1	R7.5.10	9,669円	書籍購入「人はなぜ争うのか」「ことば力のある子は必ず伸びる!」「私がつくる平和の文化」「地球平和の政治学」「知っておきたいがんの話」「まちがいだらけの少子化対策」中井書店
2	R7.8.18	8,998円	書籍購入「対決!日本史」「ユダヤ人の歴史」「読解力」「自ら変革する学校」「AIのひみつ」中井書店
3	R7.11.7	4,686円	書籍購入「子ども戦争と平和」「若者恐怖症」「ウクライナ戦争後の世界秩序」中井書店
4	R8.1.22	3,014円	書籍購入「日本の政治、再建の条件」「文化が違えば心も違う」中井書店
5			
6			
7			
8			
9			
10			
11			
12			
13			
14			
計		26,367円	

- (注) 1 支出内訳書は、経費の種類ごとに作成してください。
2 経費ごとの合計額と収支報告書の当該使途項目の支出額と一致するようにして下さい。
3 整理番号の欄は、領収書等の添付様式(参考様式1)の整理番号と同じ番号として下さい。
4 証拠書類が「支払証明書」(参考様式2)の支出にあたっては、整理番号欄は「-」としてください。
5 支出金額欄で、按分等により領収書等の額面の金額と政務活動費充当額が異なる場合は、政務活動費充当額を記入してください。

(参考様式1)

領収書等の添付様式

使途項目	調査研究費・研修費・広聴広報費・要請陳情等活動費・会議費・資料作成費・資料購入費・事務所費・事務費・人件費
------	---

整理番号	1
------	---

領収書その他の証拠書類の添付欄

領 収 証

山崎 様 28年5月10日

★	¥	9	6	9	-
---	---	---	---	---	---

但書籍6冊分
上記正に領収いたしました

内 訳
税抜金額
消費税額等(%)
内 訳
税抜金額
消費税額等(%)

中 井 書
大津市塚本2丁目9-1
TEL 077-525-3535

登録番号

GR270024

事業名、使途および内容等

5/10 書籍購入 「人はなぜ争うのか」「ことばの力のある子は必ず伸びる!」
「私がつくる平和の文化」「地球平和の政治学」
「知ってあそびたいかなの話」「私がいばけの少子化対策」

按分による支出の場合の記載事項

按分の率

政務活動費として支出する額

9,669 円

- (注) 1 領収書等は、この様式に添付してください。
 2 政務活動に伴う経費とそれ以外の活動に伴う経費との按分が必要な場合は、「按分による支出の場合の記載事項」の欄に、按分の率を記載してください。
 3 添付した領収書等の金額のうち、政務活動費として支出する額を記載してください。

(参考様式1)

領収書等の添付様式

使途項目	調査研究費・研修費・広報広報費・要請陳情等活動費・会議費・資料作成費・資料購入費・事務所費・事務費・人件費
------	---

整理番号	2
------	---

領収書その他の証拠書類の添付欄

領 収 証

山石 大 様 25 年 8 月 18 日

★ ￥ 8,998 -

但 書籍代 (5冊)
上記正に領収いたしました

内 訳
税抜金額
消費税額等(%)
内 訳
税抜金額
消費税額等(%)

中 井 書 店
大津市長等2丁目9-1
TEL 077-525-3535

登録番号

6R270024

事業名、使途および内容等

2/8 書籍購入 「対決!日本史」「ユダヤ人の歴史」「読解力」
「自ら変革する学校」「AIのむすび」

按分による支出の場合の記載事項	按分の率
-----------------	------

政務活動費として支出する額	8,998 円
---------------	---------

- (注) 1 領収書等は、この様式に添付してください。
 2 政務活動に伴う経費とそれ以外の活動に伴う経費との按分が必要な場合は、「按分による支出の場合の記載事項」の欄に、按分の率を記載してください。
 3 添付した領収書等の金額のうち、政務活動費として支出する額を記載してください。

(参考様式1)

領収書等の添付様式

使途項目	調査研究費・研修費・広聴広報費・要請陳情等活動費・会議費・資料作成費・資料購入費・事務所費・事務費・人件費												
整理番号	3												
領収書その他の証拠書類の添付欄													
<p>領 収 証</p> <p>山崎 様 25年11月7日</p> <p>★ ¥4,686</p> <p>但書籍代</p> <p>上記正に領収いたしました</p> <table border="1"><tr><td>内 訳</td><td></td></tr><tr><td>税率</td><td>金額(税抜・税込)</td></tr><tr><td>%</td><td>消費税額等</td></tr><tr><td>税率</td><td>金額(税抜・税込)</td></tr><tr><td>%</td><td>消費税額等</td></tr></table> <p>コクヨ ウケ-1048</p> <p>中 井 書 大津市長等2丁目9-17 TEL 077-525-3535</p>				内 訳		税率	金額(税抜・税込)	%	消費税額等	税率	金額(税抜・税込)	%	消費税額等
内 訳													
税率	金額(税抜・税込)												
%	消費税額等												
税率	金額(税抜・税込)												
%	消費税額等												
事業名、使途および内容等													
書籍購入 「こども戦争と平和」「若者恐怖症」 「ウクライナ戦争後の世界秩序」													
按分による支出の場合の記載事項		按分の率											
政務活動費として支出する額		4,686 円											

- (注) 1 領収書等は、この様式に添付してください。
2 政務活動に伴う経費とそれ以外の活動に伴う経費との按分が必要な場合は、「按分による支出の場合の記載事項」の欄に、按分の率を記載してください。
3 添付した領収書等の金額のうち、政務活動費として支出する額を記載してください。

(参考様式1)

領収書等の添付様式

使途項目	調査研究費・研修費・広聴広報費・要請陳情等活動費・会議費・資料作成費・資料購入費・事務所費・事務費・人件費
------	---

整理番号	4
------	---

領収書その他の証拠書類の添付欄

領 収 証

山崎 様 26年1月22日

★ ¥ 3,014

但書籍代
上記正に領収いたしました

内 訳
税抜金額
消費税額等(%)
内 訳
税抜金額
消費税額等(%)

中 井 書 局
大津市長等2丁目9-
TEL077-525-3535

登録番号

GR270024

事業名、使途および内容等

書籍購入 「日本の政治、再建の条件」
「文化が違えば」も違う」

按分による支出の場合の記載事項

按分の率

政務活動費として支出する額

3,014 円

- (注) 1 領収書等は、この様式に添付してください。
 2 政務活動に伴う経費とそれ以外の活動に伴う経費との按分が必要な場合は、「按分による支出の場合の記載事項」の欄に、按分の率を記載してください。
 3 添付した領収書等の金額のうち、政務活動費として支出する額を記載してください。

(別紙)

支出内訳書

経費	調査研究費・研修費・広報広報費・要請陳情等活動費・会議費・資料作成費・資料購入費・事務所費(事務費)・人件費
----	--

整理番号	支出年月日	支出金額	摘要
1	R7.4.15	4,279円	ICレコーダー購入費(按分1/2) ケーズデンキ西大津店
2	R7.4.25	1,545円	タブレット利用料(3月分)
3	R7.5.23	1,545円	タブレット利用料(4月分)
4	R7.6.30	1,545円	タブレット利用料(5月分)
5	R7.7.25	1,545円	タブレット利用料(6月分)
6	R7.8.25	1,545円	タブレット利用料(7月分)
7	R7.9.26	1,545円	タブレット利用料(8月分)
8	R7.10.24	1,545円	タブレット利用料(9月分)
9	R7.11.25	1,545円	タブレット利用料(10月分)
10	R7.12.25	1,545円	タブレット利用料(11月分)
11	R8.1.26	1,545円	タブレット利用料(12月分)
12	R8.2.20	1,980円	PCウイルス対策ソフト費(按分1/2) 小林事務機株式会社
13	R8.2.25	1,545円	タブレット利用料(1月分)
14	R8.3.25	1,545円	タブレット利用料(2月分)
計		24,799円	

- (注) 1 支出内訳書は、経費の種類ごとに作成してください。
2 経費ごとの合計額と収支報告書の当該使途項目の支出額と一致するようにして下さい。
3 整理番号の欄は、領収書等の添付様式(参考様式1)の整理番号と同じ番号として下さい。
4 証拠書類が「支払証明書」(参考様式2)の支出にあたっては、整理番号欄は「-」としてください。
5 支出金額欄で、按分等により領収書等の額面の金額と政務活動費充当額が異なる場合は、政務活動費充当額を記入してください。

(参考様式1)

領収書等の添付様式

使途項目 調査研究費・研修費・広聴広報費・要請陳情等活動費・会議費・資料作成費・資料購入費・事務所費・事務費・人件費

整理番号

領収書その他の証拠書類の添付欄

新製品が安い
KS ケーズデンキ

お買上げ明細

2025年 4月15日(火) 11時27分

 <明細>
 1 FMラジオチューナー付ICレコ 持帰
 TASCAM
 4907034133291 VR-02-BR 10%
 1点 ¥8,558

 1点/合計 ¥8,558
 税率別内訳 / 課税対象額 10% ¥8,558
 (内消費税額 ¥778)

[0524166-052107236-2310004127251]

領収証

2025年 4月15日(火) 11時27分

金額 ¥8,558

(内消費税等 ¥778)
 税率別内訳 / 課税対象額 10% ¥8,558
 (内消費税額 ¥778)

但し、お品代として
上記金額正に領収致しました。

 <決済内訳>
 現金 ¥8,558
 (内消費税等 ¥778)

現金お預かり ¥10,000
 お釣り ¥1,442

登録番号:T7060001005202
株式会社関西ケーズデンキ

ケーズデンキ西大津店
電話番号 077-526-8736
販売担当者

事業名、使途および内容等

4/15 ICLI-G
購入費

店コード 2200005241660
 売上伝票番号 2310004127251

按分による支出の場合の記載事項

按分の率 1/2

政務活動費として支出する額

4,279 円

- (注) 1 領収書等は、この様式に添付してください。
 2 政務活動に伴う経費とそれ以外の活動に伴う経費との按分が必要な場合は、「按分による支出の場合の記載事項」の欄に、按分の率を記載してください。
 3 添付した領収書等の金額のうち、政務活動費として支出する額を記載してください。

(参考様式1)

領収書等の添付様式

使途項目	調査研究費・研修費・広報広報費・要請陳情等活動費・会議費・資料作成費・資料購入費・事務所費・事務費・人件費			
整理番号	2			
領収書その他の証拠書類の添付欄				
納入通知書兼領収書				
滋賀県				
520-0014 滋賀県大津市柳川 二丁目9-10-106 岩崎 和也 様				
切り取らないうちでお出しください。	発行日	令和7年4月23日	発行機関	議会事務局総務課
	決議(払込)番号	R720001020	出納機関	会計管理局会計課
	納付目的	タブレット利用料		
	金額	¥1,545円	納期限	令和7年5月8日
	上記の金額を納付してください。			
	歳入徴収者 滋賀県知事 三日月 大造			
納付場所		上記の金額を領収しました。		
滋賀県指定金融機関 取納代理 その他の取納機関				
		(本人保管) お問い合わせ窓口は、裏面に記載しております。		
収入印紙不要				
事業名、使途および内容等				
4/25 タブレット利用料 (3月分)				
按分による支出の場合の記載事項		按分の率		
政務活動費として支出する額		1,545 円		

- (注) 1 領収書等は、この様式に添付してください。
2 政務活動に伴う経費とそれ以外の活動に伴う経費との按分が必要な場合は、「按分による支出の場合の記載事項」の欄に、按分の率を記載してください。
3 添付した領収書等の金額のうち、政務活動費として支出する額を記載してください。

(参考様式1)

領収書等の添付様式

使途項目	調査研究費・研修費・広聴広報費・要請陳情等活動費・会議費・資料作成費・資料購入費・事務所費・事務費・人件費
------	---

整理番号	3
------	---

領収書その他の証拠書類の添付欄

滋賀県 納入通知書兼領収書

520-0014
滋賀県大津市柳川 二丁目9-10-106
岩崎 和也 様

切り取らないで
お出しください。

発行日	令和7年5月22日	発行機関	議会事務局総務課
決議(払込)番号	R7-20002-020	出納機関	会計管理局会社課
納付目的	タブレット利用料		
金額	¥1,545円	納期限	令和7年6月6日

上記の金額を納付してください。

歳入徴収者
滋賀県知事
三日月 大造

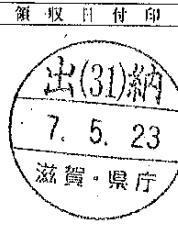

収入印紙不要

納付場所	上記の金額を領収しました。
指定金融機関	
滋賀県収納代理金機関 その他の収納機関	

(本人保管) お問い合わせ窓口は、裏面に記載しております。

事業名、使途および内容等

5/23 タブレット利用料(4月分)

按分による支出の場合の記載事項

按分の率

政務活動費として支出する額

1,545 円

- (注)1 領収書等は、この様式に添付してください。
- 2 政務活動に伴う経費とそれ以外の活動に伴う経費との按分が必要な場合は、「按分による支出の場合の記載事項」の欄に、按分の率を記載してください。
- 3 添付した領収書等の金額のうち、政務活動費として支出する額を記載してください。

(参考様式1)



領収書等の添付様式

使途項目	調査研究費・研修費・広報広報費・要請陳情等活動費・会議費・資料作成費・資料購入費・事務所費・事務費・人件費			
整理番号	4			
領収書その他の証拠書類の添付欄				
納入通知書兼領収書				
滋賀県				
520-0014 滋賀県大津市柳川 二丁目9-10-106 岩崎 和也 様				
切り取らないで お出しください。	発行日	令和7年6月25日	発行機関	議会事務局総務課
	決議(払込)番号	R7 20003_020	出納機関	会計管理局会計課
	納付目的	タブレット利用料		
	金額	¥1,545円	納期限	令和7年7月10日
	上記の金額を納付してください。 歳入徴収者 滋賀県知事 三日月 大造			
納付場所 指 定 金融機関 滋賀県 収納代理 その他の収納機関		上記の金額を領収しました。		収入印紙 納 (2) 納 7 6. 30 滋賀・県庁
(本人保管) お問い合わせ窓口は、裏面に記載しております。				
事業名、使途および内容等				
6/30. タブレット利用料 (5月分)				
按分による支出の場合の記載事項		按分の率		
政務活動費として支出する額		1,545 円		

- (注) 1 領収書等は、この様式に添付してください。
2 政務活動に伴う経費とそれ以外の活動に伴う経費との按分が必要な場合は、「按分による支出の場合の記載事項」の欄に、按分の率を記載してください。
3 添付した領収書等の金額のうち、政務活動費として支出する額を記載してください。

(参考様式 1)

領収書等の添付様式

使途項目	調査研究費・研修費・広聴広報費・要請陳情等活動費・会議費・資料作成費・資料購入費・事務所費・事務費・人件費		
整理番号	5		
領収書その他の証拠書類の添付欄			
滋賀県 納入通知書兼領収書			
520-0014 滋賀県大津市柳川 二丁目9-10-106 岩崎 和也 様			
切り取らないでお出しく下さい。	発行日	令和 7年 7月23日	発行機関 議会事務局総務課
	決議(払込)番号	R 7 20005 020	出納機関 会計管理局会計課
	納付目的	タブレット利用料	
	金額	¥1,545円	納期限 令和 7年 8月 7日
	上記の金額を納付してください。 歳入徴収者 滋賀県知事 三日月 大造		
納付場所 指定金融機関 取納代理 その他の取納機関	上記の金額を領収しました。		領収日付印 
(本人保管) お問い合わせ窓口は、裏面に記載しております。			
事業名、使途および内容等			
7/25 タブレット利用料 (6月分)			
按分による支出の場合の記載事項		按分の率	
政務活動費として支出する額		1,545 円	

- (注) 1 領収書等は、この様式に添付してください。
2 政務活動に伴う経費とそれ以外の活動に伴う経費との按分が必要な場合は、「按分による支出の場合の記載事項」の欄に、按分の率を記載してください。
3 添付した領収書等の金額のうち、政務活動費として支出する額を記載してください。

(参考様式1)

領収書等の添付様式

使途項目	調査研究費・研修費・広聴広報費・要請陳情等活動費・会議費・資料作成費・資料購入費・事務所費・事務費・人件費
------	---

整理番号 6

領収書その他の証拠書類の添付欄

納入通知書兼領収書

滋賀県

520-0014 滋賀県大津市柳川 二丁目9-10-106 岩崎 和也 様
--

切り取らないでお出しください。

発行日	令和7年8月22日	発行機関	議会事務局総務課
決議(払込)番号	R7 20006 020	出納機関	会計管理局会計課
納付目的	タブレット利用料		
金額	¥1,545円	納期限	令和7年9月8日

上記の金額を納付してください。

歳入徴収者
滋賀県知事
三日月 大造



領収日付印 出(31)納 7. 8. 25 滋賀・県庁

収入印紙不要

納付場所 滋賀県指 定 金 庫 機 関 その他の収納機関	上記の金額を領収しました。
------------------------------------	---------------

(本人保管) お問い合わせ窓口は、裏面に記載しております。

事業名、使途および内容等

8/25 タブレット利用料 (7月分)

按分による支出の場合の記載事項

按分の率

政務活動費として支出する額

1,545 円

- (注) 1 領収書等は、この様式に添付してください。
 2 政務活動に伴う経費とそれ以外の活動に伴う経費との按分が必要な場合は、「按分による支出の場合の記載事項」の欄に、按分の率を記載してください。
 3 添付した領収書等の金額のうち、政務活動費として支出する額を記載してください。

(参考様式1)

領収書等の添付様式

使途項目	調査研究費・研修費・広聴広報費・要請陳情等活動費・会議費・資料作成費・資料購入費・事務所費・ 事務費 ・人件費
------	--

整理番号 7

領収書その他の証拠書類の添付欄

納入通知書兼領収書

滋賀県

520-0014 滋賀県大津市柳川 二丁目9-10-106 岩崎 和也 様
--

切り取らないでください。

発行日	令和7年9月26日	発行機関	議会事務局総務課
決議(払込)番号	R7 20008 020	出納機関	会計管理局会計課
納付目的	タブレット利用料		
金額	¥1,545円	納期限	令和7年10月14日

上記の金額を納付してください。

歳入徴収者
滋賀県知事
三日月 大造



領収日付印



収入印紙不要

納付場所 指定金融機関 滋賀県収納代理 その他の収納機関	上記の金額を領収しました。
---------------------------------------	---------------

(本人保管) お問い合わせ窓口は、裏面に記載しております。

事業名、使途および内容等

9/26 タブレット利用料(8月分)

按分による支出の場合の記載事項

按分の率

政務活動費として支出する額

1,545 円

(注)1 領収書等は、この様式に添付してください。

2 政務活動に伴う経費とそれ以外の活動に伴う経費との按分が必要な場合は、「按分による支出の場合の記載事項」の欄に、按分の率を記載してください。

3 添付した領収書等の金額のうち、政務活動費として支出する額を記載してください。

(参考様式1)

領収書等の添付様式

使途項目	調査研究費・研修費・広聴広報費・要請陳情等活動費・会議費・資料作成費・資料購入費・事務所費・事務費・人件費
整理番号	8

領収書その他の証拠書類の添付欄

納入通知書兼領収書

滋賀県

520-0014
 滋賀県大津市柳川
 二丁目9-10-106
 岩崎 和也 様

発行日	令和7年10月24日	発行機関	議会事務局総務課
決議(払込)番号	R7 20009 020	出納機関	会計管理局会計課
納付目的	タブレット利用料		
金額	¥1,545円	納期限	令和7年11月10日

上記の金額を納付してください。

歳入徴収者
 滋賀県知事
 三日月 大造

納付場所	上記の金額を領収しました。
指定金融機関	
取納代理 その他の取納機関	

領収H付印

出(6)納

7. 10. 24

滋賀・県庁

(本人保管) お問い合わせ窓口は、裏面に記載しております。 収納代行DSK電算システム

事業名、使途および内容等	<p>10/24 タブレット利用料(9月分)</p>
按分による支出の場合の記載事項	按分の率
政務活動費として支出する額	1,545 円

- (注) 1 領収書等は、この様式に添付してください。
 2 政務活動に伴う経費とそれ以外の活動に伴う経費との按分が必要な場合は、「按分による支出の場合の記載事項」の欄に、按分の率を記載してください。
 3 添付した領収書等の金額のうち、政務活動費として支出する額を記載してください。

(参考様式1)

領収書等の添付様式

使途項目	調査研究費・研修費・広聴広報費・要請陳情等活動費・会議費・資料作成費・資料購入費・事務所費・事務費 人件費
------	---

整理番号	9
------	---

領収書その他の証拠書類の添付欄

納入通知書兼領収書

滋賀県

520-0014
滋賀県大津市柳川
二丁目9-10-106
岩崎 和也 様

切り取らないで
お出しください。

発行日	令和7年11月20日	発行機関	議会事務局総務課
決議(払込)番号	R7 20010 020	出納機関	会計管理局会計課

納付目的	タブレット利用料		
金額	¥1,545円	納期限	令和7年12月5日

上記の金額を納付してください。

歳入徴収者
滋賀県知事
三日月 大造



領収口付印



収入印紙不貼

納付場所	上記の金額を領収しました。
指定金融機関	
滋賀県取納代理	
その他の取納機関	

(本人保管) お問い合わせ窓口は、裏面に記載しております。

取納代行DSK電算システム

事業名、使途および内容等

11/25 タブレット利用料 (10月分)

按分による支出の場合の記載事項	按分の率
-----------------	------

政務活動費として支出する額	1,545 円
---------------	---------

- (注) 1 領収書等は、この様式に添付してください。
 2 政務活動に伴う経費とそれ以外の活動に伴う経費との按分が必要な場合は、「按分による支出の場合の記載事項」の欄に、按分の率を記載してください。
 3 添付した領収書等の金額のうち、政務活動費として支出する額を記載してください。

(参考様式1)

領収書等の添付様式

使途項目	調査研究費・研修費・広聴広報費・要請陳情等活動費・会議費・資料作成費・資料購入費・事務所費 事務費 ・人件費
------	---

整理番号 10

領収書その他の証拠書類の添付欄

納入通知書兼領収書

滋賀県

520-0014 滋賀県大津市柳川 二丁目9-10-106 岩崎 和也 様
--

切り取らないで
お出しください。

発行日	令和7年12月26日	発行機関	議会事務局総務課
決議(払込)番号	R7 20012 020	出納機関	会計管理局会計課
納付目的	タブレット利用料		
金額	¥1,545円	納期限	令和8年1月9日

上記の金額を納付してください。

歳入徴収者
滋賀県知事
三日月 大造



納付場所	上記の金額を領収しました。
指定金融機関 滋賀県収納代理 その他の収納機関	

領収日付印
法(31)納 7.12.25 滋賀・県庁

取
入
印
紙
不
要

(本人保管) お問い合わせ窓口は、裏面に記載しております。

収納代行DSK電算システム

事業名、使途および内容等

12/25 タブレット利用料(11月分)

按分による支出の場合の記載事項

按分の率

政務活動費として支出する額

1545 円

- (注) 1 領収書等は、この様式に添付してください。
- 2 政務活動に伴う経費とそれ以外の活動に伴う経費との按分が必要な場合は、「按分による支出の場合の記載事項」の欄に、按分の率を記載してください。
- 3 添付した領収書等の金額のうち、政務活動費として支出する額を記載してください。

(参考様式1)

領収書等の添付様式

使途項目	調査研究費・研修費・広聴広報費・要請陳情等活動費・会議費・資料作成費・資料購入費・事務所費・事務費・ 人件費
------	---

整理番号

11

領収書その他の証拠書類の添付欄

納入通知書兼領収書

滋賀県

520-0014

滋賀県大津市柳川

二丁目9-10-106

岩崎 和也 様

切り取らないでお出しください。

発行日	令和 8年 1月26日	発行機関	議会事務局総務課
決議(払込)番号	R 7 20013 020	出納機関	会計管理局会計課
納付目的	タブレット利用料		
金額	¥1,545円	納期限	令和 8年 2月10日

上記の金額を納付してください。

歳入徴収者
滋賀県知事
三日月 大造



領収日付印

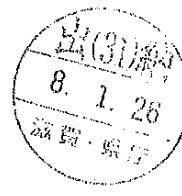

収入印紙不要

納付場所	上記の金額を領収しました。
指定金融機関 滋賀県取納代理 その他の取納機関	

(本人保管) お問い合わせ窓口は、裏面に記載しております。

取納代行DSK電算システム

事業名、使途および内容等

1/26 タブレット利用料 (12月分)

按分による支出の場合の記載事項

按分の率

政務活動費として支出する額

1,545 円

- (注) 1 領収書等は、この様式に添付してください。
- 2 政務活動に伴う経費とそれ以外の活動に伴う経費との按分が必要な場合は、「按分による支出の場合の記載事項」の欄に、按分の率を記載してください。
- 3 添付した領収書等の金額のうち、政務活動費として支出する額を記載してください。

(参考様式1)

領収書等の添付様式

使途項目	調査研究費・研修費・広聴広報費・要請陳情等活動費・会議費・資料作成費・資料購入費・事務所費・事務費・人件費
------	---

整理番号	12
------	----

領収書その他の証拠書類の添付欄

領収証

No. 211966

公明党 岩崎和也様

2026年 2月 20日

金額					
			73960-		

内訳		
8% (税抜) 金額		消費税額等
10% (税抜) 金額		消費税額等
現金小切手・()		
コード(210913)		

但 ウイルス対策ソフト

上記正に領収いたしました

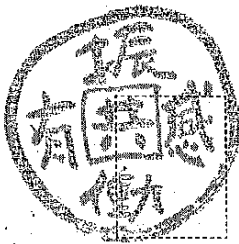

あしがらカンパニー

ケーピーエム 活気あふれる「アス」をご提案
KM 小林事務機株式会社
 代表取締役 平野 隆夫

本社 〒527-0031 草津支店 〒525-0036
 彦根営業所 〒522-0081 彦根市京町1-3-4
 大津営業所 〒520-0044 大津市京町1-3-44
 長浜営業所 〒526-0063 長浜市末広町240-17



登録番号 T4160001009888

事業名、使途および内容等

2/20 ウイルス対策ソフト費
 小林事務機株式会社

按分による支出の場合の記載事項

按分の率

1/2

政務活動費として支出する額

1,980

円

- (注) 1 領収書等は、この様式に添付してください。
 2 政務活動に伴う経費とそれ以外の活動に伴う経費との按分が必要な場合は、「按分による支出の場合の記載事項」の欄に、按分の率を記載してください。
 3 添付した領収書等の金額のうち、政務活動費として支出する額を記載してください。

(参考様式1)

領収書等の添付様式

使途項目	調査研究費・研修費・広聴広報費・要請陳情等活動費・会議費・資料作成費・資料購入費・事務所費・事務費・ 人件費
------	---

整理番号	13
------	----

領収書その他の証拠書類の添付欄

滋賀県 納入通知書兼領収書

520-0014 滋賀県大津市柳川 二丁目9-10-106 岩崎 和也 様
--

切り取らないで提出してください。

発行日	令和 8年 2月24日	発行機関	議会事務局総務課
決議(払込)番号	R 7 20016 020	出納機関	会計管理局会計課
納付目的	タブレット利用料		
金額	¥1,545円	納期限	令和 8年 3月11日

上記の金額を納付してください。
 歳入徴収者
 滋賀県知事
 三日月 大造



領収日付印 出(2)納 8. 2. 25 滋賀県庁

収入印紙不要

納付場所 滋賀県指定金融機関 その他の取納機関	上記の金額を領収しました。
-------------------------------	---------------

(本人保管) お問い合わせ窓口は、裏面に記載しております。 収納代行DSK電算システム

事業名、使途および内容等

3/25 タブレット利用料 (1月分)

按分による支出の場合の記載事項	按分の率
政務活動費として支出する額	1,545 円

- (注) 1 領収書等は、この様式に添付してください。
 2 政務活動に伴う経費とそれ以外の活動に伴う経費との按分が必要な場合は、「按分による支出の場合の記載事項」の欄に、按分の率を記載してください。
 3 添付した領収書等の金額のうち、政務活動費として支出する額を記載してください。

(参考様式1)

領収書等の添付様式

使途項目	調査研究費・研修費・広聴広報費・要請陳情等活動費・会議費・資料作成費・資料購入費・事務所費・ 事務費 ・人件費
------	--

整理番号 14

領収書その他の証拠書類の添付欄

納入通知書兼領収書

滋賀県

520-0014 滋賀県大津市柳川 二丁目9-10-106 岩崎 和也 様
--

切り取らないでお出しください。

発行日	令和8年3月24日	発行機関	議会事務局総務課
決議(払込)番号	R7 20017 019	出納機関	会計管理局会計課

納付目的	タブレット利用料		
金額	¥1,545円	納期限	令和8年4月8日

上記の金額を納付してください。

歳入徴収者
滋賀県知事
三日月 大造



納付場所	上記の金額を領収しました。
滋賀県指 定 金融機関	
その他の収納機関	

領収日付印
出(31)納 8. 3. 25 滋賀・県庁

収入印紙不要

(本人保管) お問合せ窓口は、裏面に記載しております。

収納代行DSK電算システム

事業名、使途および内容等

3/25 タブレット利用料 (2月分)

按分による支出の場合の記載事項

按分の率

政務活動費として支出する額

1,545 円

- (注) 1 領収書等は、この様式に添付してください。
- 2 政務活動に伴う経費とそれ以外の活動に伴う経費との按分が必要な場合は、「按分による支出の場合の記載事項」の欄に、按分の率を記載してください。
- 3 添付した領収書等の金額のうち、政務活動費として支出する額を記載してください。