

令和8年4月15日

滋賀県議会議長 様

氏名 木沢成人

令和 7年度政務活動費に係る収支報告について

滋賀県政務活動費の交付に関する条例第10条第1項(第3項)に基づき、
別紙のとおり令和 7年度政務活動費収支報告書を提出します。

別紙

令和 7 年度政務活動費収支報告書

氏 名 木沢成人

1 収 入

政務活動費 2,400,000 円 (利息 0 円含む)

2 支 出

(単位：円)

経 費	支 出 額	備 考
調 査 研 究 費	113,230円	
研 修 費	円	
広 聴 広 報 費	1,700,200円	
要請陳情等活動費	円	
会 議 費	円	
資 料 作 成 費	円	
資 料 購 入 費	508,380円	
事 務 所 費	円	
事 務 費	36,351円	
人 件 費	円	
合 計	2,358,161円	

3 残 余

41,839 円

(参考様式4)

会 計 帳 簿

収 入 内 訳	
交付金計	2,400,000 円
利 息	0 円
合 計	2,400,000 円

支 出 内 訳	
調査研究費	113,230 円
研修費	0 円
広聴広報費	1,700,200 円
要請陳情等 活 動 費	0 円
会議費	0 円
資料作成費	0 円
資料購入費	508,380 円
事務所費	0 円
事務費	36,351 円
人件費	0 円
合 計	2,358,161 円

残 余	41,839 円
-----	----------

(参考様式1)

領収書等の添付様式

使途項目	調査研究費・研修費・広報広報費・要請陳情等活動費・会議費・資料作成費・資料購入費・事務所費・事務費・人件費		
整理番号	/		
領収書その他の証拠書類の添付欄			
別紙参照			
事業名、使途および内容等			
大阪・関西万博 通期パスの購入			
按分による支出の場合の記載事項	按分の率 100%		
政務活動費として支出する額	¥30,000 円		

- (注) 1 領収書等は、この様式に添付してください。
2 政務活動に伴う経費とそれ以外の活動に伴う経費との按分が必要な場合は、「按分による支出の場合の記載事項」の欄に、按分の率を記載してください。
3 添付した領収書等の金額のうち、政務活動費として支出する額を記載してください。

プリンタを選択

部数: 1 用紙サイズ: ISO A4

No1 0300123373-1 発行日(DATE): 2025/11/29	領収書 RECEIPT											
宛名 RECEIVED FROM 滋賀県議会議員 木沢成人	〒	公益社団法人2025年 日本国際博覧会協会 (登録番号 T8120005020700)										
金額 PAYMENT AMOUNT 30,000円 YEN	税込 TAX INCLUDED											
購入情報 購買期間: 2025/11/29 13:47:13												
購入番号 EVENT DATE : 0043320250409810608800005 購入日時 DATE OF PURCHASE : 2025/10/09 13:47 チケット枚数 NUMBER OF TICKETS : 1枚 支払い方法 METHOD OF PAYMENT : クレジットカード												
<table border="1"><thead><tr><th>チケットの種類 TICKET TYPE</th><th>年齢区分 AGE CATEGORY</th><th>枚数 NUMBER OF TICKETS</th><th>単価 UNIT PRICE</th><th>小計 SUB TOTAL</th></tr></thead><tbody><tr><td>通期パス Season Pass</td><td>大人(満18歳以上) Adult (aged 18 and older)</td><td>1</td><td>30,000円 YEN</td><td>30,000円 YEN</td></tr></tbody></table>			チケットの種類 TICKET TYPE	年齢区分 AGE CATEGORY	枚数 NUMBER OF TICKETS	単価 UNIT PRICE	小計 SUB TOTAL	通期パス Season Pass	大人(満18歳以上) Adult (aged 18 and older)	1	30,000円 YEN	30,000円 YEN
チケットの種類 TICKET TYPE	年齢区分 AGE CATEGORY	枚数 NUMBER OF TICKETS	単価 UNIT PRICE	小計 SUB TOTAL								
通期パス Season Pass	大人(満18歳以上) Adult (aged 18 and older)	1	30,000円 YEN	30,000円 YEN								
支払金額内訳												
小計 SUB TOTAL : 30,000円 YEN 割引額 DISCOUNT AMOUNT : -0円 YEN 合計 TOTAL AMOUNT : 30,000円 YEN (10%税込 TAX INCLUDED)												



[EXPO2025] デジタルチケット購入完了のお知らせ (来場日時予約なし)

1 件のメッセージ

noreply@ticket.expo2025.or.jp <noreply@ticket.expo2025.or.jp>

To: gikai.mokuzawa@gmail.com

2025年4月9日 11:47

※このメールはEXPO2025デジタルチケットを購入された方に、公益社団法人2025年日本国際博覧会協会から自動配信しております。

木沢成人様

EXPO2025デジタルチケットを購入いただきありがとうございます。

【内容】

- ・購入番号：0043320250409810606600005
- ・購入日時：2025年4月9日 11:47
- ・購入枚数：1枚
- ・購入金額：30,000円
- ・購入方法：クレジットカード
- ・来場日時：予約なし ※購入されたチケットは、別途来場日時予約が必要です。予約は来場日の6か月前から開始します。

購入内容の詳細は、下記のURLからご確認ください。

https://ticket.expo2025.or.jp/buy_history_detail/?n=PN2504091145400005842886361

【チケットのルールや注意事項】

- ・EXPO2025デジタルチケット購入後、購入内容の変更や払戻しには、原則応じません。
- ・購入いただいたEXPO2025デジタルチケットを不特定多数に向けて、転売することは禁止されています。
- ・2025年日本国際博覧会チケット購入・使用規約の違反が認められたときには、購入済みのチケットを無効とすることがあります。
- ・会場内の買物、飲食ではキャッシュレス決済のみで現金は使用できません。

現金以外の決済手段を持たない方は事前にプリペイドカードをご購入いただく必要がございます。

詳細はサイト(<https://www.expo2025.or.jp/cashless/>)をご覧ください。

※不正サイトや詐欺などの被害にご注意ください。

メールやSNS、広告など巧みにリンクをクリックさせ、フィッシングサイト等の不正なサイトに誘導する手口が増えています。

EXPO2025デジタルチケット公式販売Webサイトへは、大阪・関西万博公式Webサイトからアクセスしていただくことをお勧めします。

【お知らせ】

- ・電子チケットを、手元に残せる【記念チケット】にしてみませんか？

詳細については、オンラインストア (<https://expo2025kinen.pia.jp>) をご確認ください！

※記念チケットの購入は、日本国内に在住し、入場チケットを購入された方に限ります。また、オンラインストアは日本語のみの対応となります。

・万博にあわせて各地を観光しませんか。万博のテーマに関連した日本全国の体験旅行商品・イベント情報はこちら (<https://www.expo2025travel.jp/>)

※このメールアドレスは送信専用となります。個別のお問い合わせにはお答えしかねますので、あらかじめご了承ください。

公益社団法人 2025 年日本国際博覧会協会

<https://www.expo2025.or.jp/>

よくあるご質問・お問い合わせ

<https://ticket.expo2025.or.jp/faq/>

(参考様式1)

領収書等の添付様式

使途項目 調査研究費・研修費・広聴広報費・要請陳情等活動費・会議費・資料作成費・資料購入費・事務所費・事務費・人件費

整理番号 2

領収書その他の証拠書類の添付欄

領 収 書
Receipt 様
領収年月日 2025.4.22 登録番号: T1120001059675
金額 ¥3,040 (消費税等込み) 税10%

(クレジット扱い)
購入商品 JR乗車券類
(10379 2枚)
西日本旅客鉄道株式会社
近江八幡MK32発行 20380-01

印紙税申告納
付につき大淀
税務署承認済

令貢社又善善
イオン近江八幡
ショッピングセンター
P1駐車場
Seisan01

入庫時刻 04月22日 10:01
精算時刻 04月22日 20:29
領収金額 500円
消費税等 10%対象(税込)
登録番号 18010001094909
領収日 2025年04月22日
車両番号 [REDACTED]
お支払い方法 [REDACTED]
取引金額 500円

ビットデザイン株式会社
0570-011-500

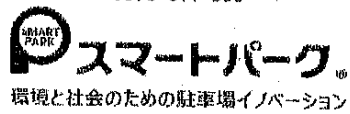

事業名、使途および内容等

大阪関西万博調査費 (交通費・駐車代)

按分による支出の場合の記載事項	按分の率 100%
政務活動費として支出する額	¥3,540 円

- (注) 1 領収書等は、この様式に添付してください。
- 2 政務活動に伴う経費とそれ以外の活動に伴う経費との按分が必要な場合は、「按分による支出の場合の記載事項」の欄に、按分の率を記載してください。
- 3 添付した領収書等の金額のうち、政務活動費として支出する額を記載してください。

(平成28年3月7日付滋議第88号通知様式)

活動報告書 (海外・県外)

日程	令和7年4月22日
訪問先	大阪府 (大阪・関西万博会場)
目的 内容	大阪・関西万博会場を訪問し、はじめに滋賀県と交流を進めるオーストリア館を訪問。館内スタッフにこれまでの交流に謝意を伝えると共に、万博開催期間内の連携等について意見交換。その後UAE館、スイス共和国ナショナルデー式典、コモンス館内のパキスタン、ギニア、ブータン、モンゴル、サントメプリンシペ、タジキスタン、スロベニア、ガボン、ジャマイカ、バルト館等を表敬訪問し、名刺挨拶。

(参考様式1)

領収書等の添付様式

用途項目	調査研究費・研修費・広報広報費・要請陳情等活動費・会議費・資料作成費・資料購入費・事務所費・事務費・人件費														
整理番号	2														
領収書その他の証拠書類の添付欄															
<div data-bbox="204 474 826 887" style="border: 1px solid black; padding: 10px;"><p style="text-align: center;">領 収 書</p><p>Receipt 様</p><p>領収年月日 2025-4-30 登録番号: T1120001059675</p><p>金額 ¥3,040 (消費税等込み) 税10%</p><p>[クレジット扱い]</p><p>購入商品 JR乗車券類 (40361 2枚) 西日本旅客鉄道株式会社 近江八幡MK32発行 50362-01</p><table border="1" style="float: right; margin-left: 20px;"><tr><td>印紙税申告納付につき大淀</td></tr><tr><td>税務署承認済</td></tr></table></div>				印紙税申告納付につき大淀	税務署承認済										
印紙税申告納付につき大淀															
税務署承認済															
<div data-bbox="268 904 660 1527" style="border: 1px solid black; padding: 10px;"><p style="text-align: center;">駐 車 券</p><p style="text-align: center;">NPC NPC24H 24H 近江八幡駅南P</p><p style="text-align: center;">日本パーキング株式会社 T7010001068319 適用消費税率 10%</p><p>25-04-30 07:58</p><p>精算04-30 17:47</p><table style="width: 100%;"><tr><td>駐車料金</td><td style="text-align: right;">800円</td></tr><tr><td>割引</td><td style="text-align: right;">0円</td></tr><tr><td colspan="2" style="text-align: center;">領収書</td></tr><tr><td>前払現金</td><td style="text-align: right;">0円</td></tr><tr><td>約銭</td><td style="text-align: right;">800円</td></tr><tr><td></td><td style="text-align: right;">200円</td></tr></table></div>				駐車料金	800円	割引	0円	領収書		前払現金	0円	約銭	800円		200円
駐車料金	800円														
割引	0円														
領収書															
前払現金	0円														
約銭	800円														
	200円														
事業名、用途および内容等	大阪関西万博関連費(交通費・駐車場代)														
按分による支出の場合の記載事項	按分の率	100%													
政務活動費として支出する額	¥3,840 円														

- (注) 1 領収書等は、この様式に添付してください。
2 政務活動に伴う経費とそれ以外の活動に伴う経費との按分が必要な場合は、「按分による支出の場合の記載事項」の欄に、按分の率を記載してください。
3 添付した領収書等の金額のうち、政務活動費として支出する額を記載してください。

(平成28年3月7日付滋議第88号通知様式)

活動報告書 (海外 ~~県外~~)

日程	令和7年4月30日
訪問先	大阪府 (大阪・関西万博会場)
目的 内容	<p>マレーシア館を訪問し、クアラルンプールのスマートシティ化の取組について、館内スタッフよりレクを受ける。続いて関西パビリオンを訪問し、滋賀県ブースをはじめ、各府県の展示を視察。モザンビーク館ではパビリオンスタッフである、神戸大学留学生ホセ氏と面談し、近江八幡市 (安土城関連) との連携等について協議。その他、コモンス館内、ルワンダ、スリランカ、セントルシア、イエメン、ブルンジ、北マケドニア、ウガンダ等ブースを表敬訪問。大屋根リングの建築構造について、周回調査を実施。</p>

(参考様式1)

領収書等の添付様式

使途項目 調査研究費・研修費・広聴広報費・要請陳情等活動費・会議費・資料作成費・資料購入費・事務所費・事務費・人件費

整理番号

4

領収書その他の証拠書類の添付欄

領 収 書
Receipt 様
領収年月日 2025-5-24 登録番号: T1120001059675
金額 ¥3,040 (消費税等込み) 税10%

(クレジット扱い)
購入商品 JR乗車券類
(30248 2枚)
西日本旅客鉄道株式会社
近江八幡MK31発行 40249-01

印紙税申告納
付につき大淀
税務署承認済

令頁収支書
イオン近江八幡
ショッピングセンター
P1駐車場
Seisan01

入庫時刻 05月24日 08:57
精算時刻 05月24日 15:00
領収金額 700円
消費税等 10%対象(税込)
登録番号 18010001094909
領収日 2025年05月24日
車両番号
お支払い方法
取付金額 700円
レットサイン株式会社
0570-011-500

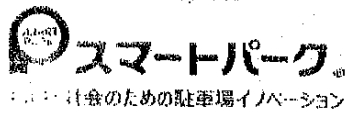

事業名、使途および内容等

旅博2025 in 梅田(交通費・駐車代)訪問

按分による支出の場合の記載事項

按分の率 100%

政務活動費として支出する額

¥3,740円

(注)1 領収書等は、この様式に添付してください。

2 政務活動に伴う経費とそれ以外の活動に伴う経費との按分が必要な場合は、「按分による支出の場合の記載事項」の欄に、按分の率を記載してください。

3 添付した領収書等の金額のうち、政務活動費として支出する額を記載してください。

(平成28年3月7日付滋議第88号通知様式)

活動報告書 (海外 県外)

日程	令和7年5月24日
訪問先	大阪府 (旅博2025in梅田訪問)
目的 内容	グランフロント大阪コンベンションセンターで開催の、旅博2025in梅田を訪問。マレーシアセミナーに参加し、マレーシアの観光戦略についてレクを受けると共に、同国人の関西エリアへの旅行需要等について担当者から説明を受ける。高知県ブースを表敬訪問し、朝ドラや同県出身著名人を活用した観光PR施策について説明を受け、意見交換。ドバイ経済観光庁やフィリピン政府観光局ブース等も表敬訪問し、名刺挨拶のうえ、意見交換を実施。

(参考様式1)

領収書等の添付様式

使途項目	調査研究費 研修費・広聴広報費・要請陳情等活動費・会議費・資料作成費・資料購入費・事務所費・事務費・人件費					
整理番号	5					
領収書その他の証拠書類の添付欄						
<div style="border: 1px solid black; padding: 10px; margin: 10px auto; width: 80%;"><p style="text-align: center;">領 収 書</p><p>Receipt _____ 様</p><p>領収年月日 2025.6.5 登録番号: T1120001059675</p><p>金額 ¥3,040 (消費税等込み) 税10%</p><p style="text-align: center;">(クレジット扱い)</p><p>購入商品 JR乗車券類 (50341 2枚) 西日本旅客鉄道株式会社 近江八幡MK32発行 60342-01</p><table border="1" style="float: right; margin-left: 20px;"><tr><td>印紙税申告納</td></tr><tr><td>付につき大淀</td></tr><tr><td>税務署承認済</td></tr></table></div>				印紙税申告納	付につき大淀	税務署承認済
印紙税申告納						
付につき大淀						
税務署承認済						
事業名、使途および内容等						
大阪関西万博調査費 (交通費)						
按分による支出の場合の記載事項	按分の率 100%					
政務活動費として支出する額	¥3,040円					

- (注) 1 領収書等は、この様式に添付してください。
2 政務活動に伴う経費とそれ以外の活動に伴う経費との按分が必要な場合は、「按分による支出の場合の記載事項」の欄に、按分の率を記載してください。
3 添付した領収書等の金額のうち、政務活動費として支出する額を記載してください。

(平成28年3月7日付滋議第88号通知様式)

活動報告書 (海外・県外)

日程	令和7年6月5日
訪問先	大阪府 (大阪・関西万博会場)
目的 内容	期間限定の「伝統文化未来共創プロジェクト」展示ブースを訪問し、漆器や織物等伝統文化を活用した、新製品創出の現状や課題について調査を実施。 commons館内のモルドバ館やオマーン館を表敬訪問し、名刺挨拶。アゼルバイジャンナショナルデーの式典参加。オーストリア館貸し切りで開催された、オーストリア政府観光局主催の観光セミナーに参加し、担当者と共に、滋賀県とオーストリア国との交流連携の経過について、来場者に説明。

(参考様式1)

領収書等の添付様式

使途項目 調査研究費・研修費・広報広報費・要請陳情等活動費・会議費・資料作成費・資料購入費・事務所費・事務費・人件費

整理番号

6

領収書その他の証拠書類の添付欄

領 収 書
Receipt _____ 様
領収年月日 2025.10.-3 登録番号: T1120001059675
金額 ¥3,040 (消費税等込み) 税10%

(クレジット扱い)
購入商品 JR乗車券類
(60069 2枚)
西日本旅客鉄道株式会社
近江八幡MK33発行 00070-02

印紙税申告納
付につき大淀
税務署承認済

事業名、使途および内容等

大阪府西戸博調査費(交通費)

按分による支出の場合の記載事項

按分の率 100%

政務活動費として支出する額

¥3,040 円

- (注) 1 領収書等は、この様式に添付してください。
2 政務活動に伴う経費とそれ以外の活動に伴う経費との按分が必要な場合は、「按分による支出の場合の記載事項」の欄に、按分の率を記載してください。
3 添付した領収書等の金額のうち、政務活動費として支出する額を記載してください。

(平成28年 3月 7日付滋議第88号通知様式)

活動報告書 (海外 県外)

日程	令和7年10月3日
訪問先	大阪府 (大阪・関西万博会場)
目的 内容	キルギス共和国政府関係者よりご招待頂き、「テーマウィークスタジオ」で開催された「持続可能な山地開発」セミナーに参加。JICA担当者上田氏の司会進行のもと、キルギス共和国の山地問題担当者デメロワ氏による山地開発に係るアジェンダについての説明や、京大防災研の田中教授による気候変動に伴う氷河融解の各種影響の説明、日本ジオパークネットワーク代表古澤氏によるユネスコジオパークの取組の発表等が行われ、またパネリストによる各種課題に対するディスカッション等を聴講。セミナー終了後に、パネリストの方々や政府関係者の皆様と滋賀県との交流連携等について面談を実施。

(参考様式1)

領収書等の添付様式

使途項目	調査研究費・研修費・広聴広報費・要請陳情等活動費・会議費・資料作成費・資料購入費・事務所費・事務費・人件費			
整理番号	7			
領収書その他の証拠書類の添付欄				
<p>領 収 書 Receipt 領収年月日 2025.10.-4 登録番号: T1120001059675 金額 ¥3,040 (消費税等込み) 税10%</p> <p>【クレジット扱い】 購入商品 JR乗車券類 (10246 2枚) 西日本旅客鉄道株式会社 近江八幡MK31発行 20247-01</p> <table border="1"><tr><td>印紙税申告納 付につき大淀 税務署承認済</td></tr></table>				印紙税申告納 付につき大淀 税務署承認済
印紙税申告納 付につき大淀 税務署承認済				
事業名、使途および内容等	大阪関西万博調査費(交通費)			
按分による支出の場合の記載事項	按分の率	100%		
政務活動費として支出する額	¥3,040円			

- (注) 1 領収書等は、この様式に添付してください。
2 政務活動に伴う経費とそれ以外の活動に伴う経費との按分が必要な場合は、「按分による支出の場合の記載事項」の欄に、按分の率を記載してください。
3 添付した領収書等の金額のうち、政務活動費として支出する額を記載してください。

(平成28年3月7日付滋議第88号通知様式)

活動報告書 (海外・県外)

日程	令和7年10月4日
訪問先	大阪府 (大阪・関西万博会場)
目的 内容	シンガポール館、セルビア館、カザフスタン館、チェコ館、アンゴラ館を表敬訪問し、館内スタッフに名刺挨拶。閉幕後移設を公募予定のトイレ5の機能や利用状況について実地調査。

(参考様式1)

領収書等の添付様式

使途項目 調査研究費・研修費・店聴店報費・要請陳情等活動費・会議費・資料作成費・資料購入費・事務所費・事務費・人件費

整理番号

8

領収書その他の証拠書類の添付欄

領 収 書	
Receipt	
領収年月日	2025.11.26
登録番号	T3180001031569
金額	¥17,720 (消費税等込み) 税10%
(クレジット扱い)	
購入商品	JR乗車券類
(10330 2枚)	
東海旅客鉄道株式会社	
東京駅MV813発行	20331-02
印紙税申告納 付につき名古屋中村 税務署承認済	

令頁収書

イオン近江八幡

ショッピングセンター

P3駐車場

Cashless01

入庫時刻 11月25日 06:37
 精算時刻 11月26日 21:17
 領収金額 1,000円
 消費税等 10%対象(税込)
 領収日 2025年11月26日
 車両番号
 お支払い方法
 取引金額 1,000円

登録番号 T8010001D94909

ピットデザイン株式会社

0570-011-500



スマートパーク

環境と社会のための駐車場イノベーション



及び別紙参照

事業名、使途および内容等	
<p>※ 前日11月25日(都内)にて会派政務調査を実施。 東京都内マシナショップ調査(日本橋長崎館、日本橋やま館、三落、ひろしまろく マシナショップ、銀座NAGANO)交通費と宿泊費</p>	
按分による支出の場合の記載事項	按分の率 100%
政務活動費として支出する額	¥31,920円

- (注) 1 領収書等は、この様式に添付してください。
 2 政務活動に伴う経費とそれ以外の活動に伴う経費との按分が必要な場合は、「按分による支出の場合の記載事項」の欄に、按分の率を記載してください。
 3 添付した領収書等の金額のうち、政務活動費として支出する額を記載してください。

領収書

発行: No.2614046003
表示日: 2026年4月15日

下記、宿泊施設を代理して正に領収いたしました。

宛名	木沢成人 様
金額	10%対象 ¥13,200-(税込・サ込)内消費税額 ¥1,200 ※但し、宿泊代金として(クレジットカード決済)
予約番号	08MFHV9P
ご利用施設	神田ステーションホテル (じゃらんnet)
宿泊日	2025年11月25日より 1泊
決済日	2025年11月18日

※本紙は電子的に保持している領収データを画面表示したものです。
※発行後に予約変更、キャンセルされた場合、本領収書は無効になります。



ご利用明細書

発行: No.2614046003
表示日: 2026年4月15日

宿泊内容

宿泊日	予約番号	施設名	人数	室数	泊数
2025年11月25日(火)	08MFHV9P	神田ステーションホテル	1	1	1

宿泊代表者氏名

木沢 成人 様

(平成28年3月7日付滋議第88号通知様式)

活動報告書 (海外・県外)

日程	令和7年11月26日
訪問先	東京都 (日本橋長崎館、日本橋とやま館、ここ滋賀、ひろしまブランドショップTAU、銀座NAGANO訪問)
目的 ・ 内容	東京都中央区日本橋エリアの「日本橋 長崎館」「日本橋とやま館」「ここ滋賀」を訪問し、各県アンテナショップの商品動向、インバウンドの訪問状況等についてスタッフにヒアリングを実施。午後から中央区銀座に移動後、「ひろしまブランドショップTAU」「銀座NAGANO」を訪問し、同様に、商品ラインナップの確認や、インバウンドを含めた来客動向等についてヒアリングを実施。

(参考様式1)

領収書等の添付様式

使途項目 調査研究費・研修費・広報広報費・要請陳情等活動費・会議費・資料作成費・資料購入費・事務所費・事務費・人件費

整理番号 9

領収書その他の証拠書類の添付欄

←前日購入

領収書
Receipt 様

領収年月日 2026-3-17 登録番号: T1120001059675
金額 ¥17,720 (消費税等込み) 税10%

(クレジット扱い)
購入商品 JR乗車券類
(10071 2枚)
西日本旅客鉄道株式会社
近江八幡MK32発行 20072-02

印紙税申告納
付につき大淀
税務署承認済

領収書
Receipt 様

領収年月日 2026-3-18 登録番号: T9011001029597
金額 ¥12,850 税10%

(クレジット扱い)
購入商品 JR乗車券類
(60454 2枚)
東日本旅客鉄道株式会社
東京駅XV42発行 00455-02

印紙税申告納
付につき渋谷
税務署承認済

領収書
イオン近江八幡
ショッピングセンター
P3駐車場
Cashless01

入庫時刻 03月18日 07:18
精算時刻 03月18日 20:32
領収金額 500円
消費税等 10%対象(税込)
領収日 2026年03月18日
車両番号 [REDACTED]
お支払い方法 [REDACTED]
取引金額 500円
登録番号 T8010001094809
ビットデザイン株式会社
050-3310-8069



事業名、使途および内容等

地下水管理・地下水規制調査 (東京中央区 ドリコ(特)訪問)

按分による支出の場合の記載事項

按分の率 100%

政務活動費として支出する額

¥31070円

- (注) 1 領収書等は、この様式に添付してください。
- 2 政務活動に伴う経費とそれ以外の活動に伴う経費との按分が必要な場合は、「按分による支出の場合の記載事項」の欄に、按分の率を記載してください。
- 3 添付した領収書等の金額のうち、政務活動費として支出する額を記載してください。

(平成28年3月7日付滋議第88号通知様式)

活動報告書 (海外・県外)

日程	令和8年3月18日
訪問先	東京都 (ドリコ(株)訪問)
目的 内容	東京都中央区のドリコ(株)を訪問。東近江市が実施している愛知川水系に係る、地下水保全対策の参考とするため、資源開発事業部■■■■氏から、東京都、千葉県、埼玉県の地下水用水規制の現状及び各都県庁の地下水管理施策の現状についてヒアリングを実施。同■■■■顧問から、過去の大阪府下での規制状況についてもヒアリングを実施。

(参考様式1)

領収書等の添付様式

使途項目	調査研究費・研修費・ <u>広聴広報費</u> ・要請陳情等活動費・会議費・資料作成費・資料購入費・事務所費・事務費・人件費		
整理番号	10		
領収書その他の証拠書類の添付欄			
別紙参照			
事業名、使途および内容等			
湘国とつむぎあそび年8月臨時号への県政レポートの掲載 (1冊21ページ、郵送) (2,000部 8月3日)			
按分による支出の場合の記載事項	按分の率 100%		
政務活動費として支出する額	¥44,000円		

(注) 1 領収書等は、この様式に添付してください。

2 政務活動に伴う経費とそれ以外の活動に伴う経費との按分が必要な場合は、「按分による支出の場合の記載事項」の欄に、按分の率を記載してください。

3 添付した領収書等の金額のうち、政務活動費として支出する額を記載してください。

(参考様式1)

領収書等の添付様式

使途項目	調査研究費・研修費 広聴広報費 ・要請陳情等活動費・会議費・資料作成費・資料購入費・事務所費・事務費・人件費
------	---------------------------------------------------------------

整理番号 11

領収書その他の証拠書類の添付欄

領 収 証

木沢成人 様

No. 005318

★ 7,388,700.-

内 訳	
現金	
小切手	/
手形	/
振込	7,388,700
消費税額等(10%)	738,870

但 広報紙(2025.74号)
 広報紙(2025.74号)折込

2025年9月8日 上記正に領収いたしました

収入印紙

滋賀県近江八幡市桜宮町294番地Y

株式会社 **ヤマダ**

登録番号:T2160001011029

コクヨ ウケ印

事業名、使途および内容等

広報紙(県政報告第74号)の発行・印刷及び新聞振込

(東近江市日野町愛宕)
 計29,700部 8月10日

按分による支出の場合の記載事項

按分の率 100%

政務活動費として支出する額

¥388,700円

- (注)1 領収書等は、この様式に添付してください。
- 2 政務活動に伴う経費とそれ以外の活動に伴う経費との按分が必要な場合は、「按分による支出の場合の記載事項」の欄に、按分の率を記載してください。
- 3 添付した領収書等の金額のうち、政務活動費として支出する額を記載してください。

(参考様式1)

領収書等の添付様式

使途項目	調査研究費・研修費・ <u>広聴広報費</u> ・要請陳情等活動費・会議費・資料作成費・資料購入費・事務所費・事務費・人件費		
整理番号	13		
領収書その他の証拠書類の添付欄			
別紙参照			
事業名、使途および内容等			
湖国とりびね 令和8年正月号への県政レポートの掲載 (近江八幡市 東部管内) 12,000部 1月3日			
按分による支出の場合の記載事項		按分の率	100%
政務活動費として支出する額		¥49,000円	

- (注) 1 領収書等は、この様式に添付してください。
2 政務活動に伴う経費とそれ以外の活動に伴う経費との按分が必要な場合は、「按分による支出の場合の記載事項」の欄に、按分の率を記載してください。
3 添付した領収書等の金額のうち、政務活動費として支出する額を記載してください。

(参考様式1)

領収書等の添付様式

使途項目	調査研究費・研修費・ <u>広聴広報費</u> ・要請陳情等活動費・会議費・資料作成費・資料購入費・事務所費・事務費・人件費
------	----------------------------------------------------------------

整理番号	14
------	----

領収書その他の証拠書類の添付欄													
<p>領 収 証</p> <p style="font-size: 2em;">木 沢 成 人</p> <p style="font-size: 1.5em;">様 No.005355</p> <p style="font-size: 2em;">★ 7430,000 -</p> <table border="0" style="width: 100%;"> <tr> <td style="width: 30%; border-bottom: 1px solid black;">内 訳</td> <td>但広報紙(2026.76号)</td> </tr> <tr> <td style="border-bottom: 1px solid black;">現 金</td> <td>広報紙(2026.76号)折込</td> </tr> <tr> <td style="border-bottom: 1px solid black;">小切手</td> <td>2026年2月20日 上記正に領収いたしました</td> </tr> <tr> <td style="border-bottom: 1px solid black;">手 形</td> <td></td> </tr> <tr> <td style="border-bottom: 1px solid black;">振込 7430,000 -</td> <td></td> </tr> <tr> <td style="border-bottom: 1px solid black;">消費税額等(10%) 739,091</td> <td></td> </tr> </table> <p style="text-align: right;">滋賀県近江八幡市桜宮町294番 株式会社 ヤマ 登録番号:T2160001011029</p>		内 訳	但広報紙(2026.76号)	現 金	広報紙(2026.76号)折込	小切手	2026年2月20日 上記正に領収いたしました	手 形		振込 7430,000 -		消費税額等(10%) 739,091	
内 訳	但広報紙(2026.76号)												
現 金	広報紙(2026.76号)折込												
小切手	2026年2月20日 上記正に領収いたしました												
手 形													
振込 7430,000 -													
消費税額等(10%) 739,091													

事業名、使途および内容等	※ 紙面プリントの一部変更 (東近江平・日野町 受取町)	
	広報紙(県政報告第76号)の発行・印刷及び新聞折込代 (計29,000部 2月日)	
按分による支出の場合の記載事項	按分の率	100%
政務活動費として支出する額	¥ 430,000 円	

- (注) 1 領収書等は、この様式に添付してください。
 2 政務活動に伴う経費とそれ以外の活動に伴う経費との按分が必要な場合は、「按分による支出の場合の記載事項」の欄に、按分の率を記載してください。
 3 添付した領収書等の金額のうち、政務活動費として支出する額を記載してください。

(参考様式1)

領収書等の添付様式

使途項目	調査研究費・研修費・ <u>広聴広報費</u> ・要請陳情等活動費・会議費・資料作成費・資料購入費・事務所費・事務費・人件費
------	----------------------------------------------------------------

整理番号

15

領収書その他の証拠書類の添付欄

領収証 木次成人 様 No. _____

金額 ¥407,500.-

但 広報紙(2026.77号)
広報紙(2026.77号)折込
2026年3月31日 上記正に領収いたしました

内 訳

税抜金額 ¥370,455
消費税額等(10%) ¥37,045

滋賀県近江八幡市桜宮町294番

株式会社 ヤマコ

登録番号:T2160001011029

コクヨ ウケ-50

事業名、使途および内容等

広報紙(県政報告第17号)の発行・印刷及び新聞折込代

(東近江市・日野町・愛荘町)

(計29,000部 3月29日)

按分による支出の場合の記載事項

按分の率 100%

政務活動費として支出する額

¥407,500円

(注)1 領収書等は、この様式に添付してください。

2 政務活動に伴う経費とそれ以外の活動に伴う経費との按分が必要な場合は、「按分による支出の場合の記載事項」の欄に、按分の率を記載してください。

3 添付した領収書等の金額のうち、政務活動費として支出する額を記載してください。

(参考様式1)

領収書等の添付様式

使途項目	調査研究費・研修費・広聴広報費・要請陳情等活動費・会議費・資料作成費・資料購入費・事務所費・事務費・人件費		
整理番号	16		
領収書その他の証拠書類の添付欄			
別紙参照			
事業名、使途および内容等			
書籍 (2点の購入)			
按分による支出の場合の記載事項		按分の率	
		100%	
政務活動費として支出する額		¥1,946 円	

- (注) 1 領収書等は、この様式に添付してください。
2 政務活動に伴う経費とそれ以外の活動に伴う経費との按分が必要な場合は、「按分による支出の場合の記載事項」の欄に、按分の率を記載してください。
3 添付した領収書等の金額のうち、政務活動費として支出する額を記載してください。

領収書

注文日 2025年4月2日 注文 # 250-3897048-5001434

お届け先

木沢成人
東近江市川合町1038番地
滋賀県 529-1571
日本

支払い方法



注文概要

商品の小計:	¥966
配送料・手数料:	¥480
注文合計:	¥1,446
ご請求額:	¥1,446



東京大学の先生伝授 文系のためのめっちゃやさしい 虚数
販売: バリューボックス 【防水梱包で、丁寧に発送します】
状態: 中古品-可
返品期間: 2025年5月5日まで
¥544



高校数学でわかる半導体の原理—電子の動きを知って理解しよう (ブルーボックス)
販売: バリューボックス 【防水梱包で、丁寧に発送します】
状態: 中古品-良い
返品期間: 2025年5月5日まで
¥422

[トップへ戻る](#)

(参考様式1)

領収書等の添付様式

使途項目	調査研究費・研修費・広聴広報費・要請陳情等活動費・会議費・資料作成費・資料購入費・事務所費・事務費・人件費
------	-------------------------------------------------------

整理番号	17
------	----

領収書その他の証拠書類の添付欄

キャッシュサービスご利用明細

毎度ありがとうございます。
お取引内容をお確かめのうえ、お持ち帰りください。

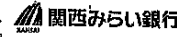

取引銀行	取引店	口座番号	
28703	07-05-14	15:58	
振込	お取引金額(円)	手数料	
	¥78,000	¥440	
お取引後の残高(円)		おつり	

お振込明細またはご案内

お受取人
カ)イクシード様
登録番号
モクサワ マサト様

ご依頼人
電話番号 0748-55-2641
取扱番号 600001

印紙税申告納付につき東
税務署承認済

*印紙税を納付しない場合は*印で消してあります。→

事業名、使途および内容等

新聞購読代(中日新聞・日本経済新聞(2025年4月~2026年3月、1年分))

按分による支出の場合の記載事項	按分の率 100%
政務活動費として支出する額	¥78,440円

- (注) 1 領収書等は、この様式に添付してください。
- 2 政務活動に伴う経費とそれ以外の活動に伴う経費との按分が必要な場合は、「按分による支出の場合の記載事項」の欄に、按分の率を記載してください。
- 3 添付した領収書等の金額のうち、政務活動費として支出する額を記載してください。

(参考様式1)

領収書等の添付様式

使途項目	調査研究費・研修費・広聴広報費・要請陳情等活動費・会議費・資料作成費 資料購入費 事務所費・事務費・人件費
------	--------------------------------------------------------------

整理番号 18

領収書その他の証拠書類の添付欄

キャッシュサービスご利用明細

毎度ありがとうございます。
お取引内容をお確かめのうえ、
お持ち帰ってください。

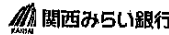

取引銀行	取引店	口座番号	
■	■	■	
取扱店	お取引日	時刻	
28703	07-06-09	16:25	
お取引内容	お取引金額(円)	手数料	
振込	¥396,000	¥110	
お取引後の残高(円)		おつり	
*****		*****	

お振込明細またはご案内

電信

■
カ) 〇カ、〇ウチシツフ、〇ンシヤ様
登録番号 ■

Eクサワ マサト様
電話番号 0748-55-2641
取扱番号 090001

印紙税申告納
付につき東
税務署承認済

*印紙税を納付しない場合は*印で親しております。→

事業名、使途および内容等

全国地域情報(11ヶ月分の購入)

按分による支出の場合の記載事項	按分の率 <u>100%</u>
政務活動費として支出する額	<u>¥396,110</u> 円

- (注) 1 領収書等は、この様式に添付してください。
- 2 政務活動に伴う経費とそれ以外の活動に伴う経費との按分が必要な場合は、「按分による支出の場合の記載事項」の欄に、按分の率を記載してください。
- 3 添付した領収書等の金額のうち、政務活動費として支出する額を記載してください。

(参考様式1)

領収書等の添付様式

使途項目	調査研究費・研修費・広聴広報費・要請陳情等活動費・会議費・資料作成費 <u>資料購入費</u> ・事務所費・事務費・人件費		
整理番号	19		
領収書その他の証拠書類の添付欄			
別紙参照			
事業名、使途および内容等			
書籍 (1点の購入)			
按分による支出の場合の記載事項	按分の率	100%	
政務活動費として支出する額		¥1,430 円	

(注) 1 領収書等は、この様式に添付してください。

2 政務活動に伴う経費とそれ以外の活動に伴う経費との按分が必要な場合は、「按分による支出の場合の記載事項」の欄に、按分の率を記載してください。

3 添付した領収書等の金額のうち、政務活動費として支出する額を記載してください。

領収書

注文日 2025年6月13日 注文 # 250-7411501-1910248

お届け先

木沢成人
東近江市川合町1038番地
滋賀県 529-1571
日本

支払い方法

Amazonポイント
¥274 (ポイント相当) 適用済み

注文概要

商品の小計:	¥1,110
配送料・手数料:	¥594
注文合計:	¥1,704
Amazonポイント	-¥274
ご請求額:	¥1,430



Casa BRUTUS(カーサ ブルータス) 2025年6月号[万博と建築/櫻井翔]

販売: 大垣書店オンライン 京都

返品期間: 2025年7月15日まで

¥1,110

[トップへ戻る](#)

領収書

注文日 2025年10月10日 注文 # 250-4500523-7155033

お届け先

木沢成人
東近江市川合町1038番地
滋賀県 529-1571
日本

支払い方法



注文概要

商品の小計:	¥6,325
配送料・手数料:	¥0
注文合計:	¥6,325
ご請求額:	¥6,325



物価とは何か (講談社選書メチエ 758)
販売: Amazon.co.jp
返品期間: 2025年11月11日まで
¥2,145



HIGH OUTPUT MANAGEMENT (ハイアウトプットマネジメント) 人を育て、成果を最大にするマネジメント
販売: Amazon.co.jp
返品期間: 2025年11月11日まで
¥1,980



イシューからはじめよ [改訂版] —— 知的生産の「シンプルな本質」
販売: Amazon.co.jp
返品期間: 2025年11月11日まで
¥2,200

[トップへ戻る](#)

(参考様式1)

領収書等の添付様式

使途項目	調査研究費・研修費・広報広報費・要請陳情等活動費・会議費・資料作成費・ <u>資料購入費</u> ・事務所費・事務費・人件費		
整理番号	2		
領収書その他の証拠書類の添付欄			
別紙参照			
事業名、使途および内容等			
書籍 (3点の購入)			
按分による支出の場合の記載事項		按分の率 100%	
政務活動費として支出する額		¥6,248円	

(注) 1 領収書等は、この様式に添付してください。

2 政務活動に伴う経費とそれ以外の活動に伴う経費との按分が必要な場合は、「按分による支出の場合の記載事項」の欄に、按分の率を記載してください。

3 添付した領収書等の金額のうち、政務活動費として支出する額を記載してください。

領収書

注文日 2026年2月3日 注文 # 249-0724856-0163805

お届け先

木沢成人
東近江市川合町1038番地
滋賀県 529-1571
日本

支払い方法



注文概要

商品の小計:	¥6,248
配送料・手数料:	¥0
注文合計:	¥6,248
ご請求額:	¥6,248

2月5日にお届け済み

ご注文商品を住人の方に直接手渡しました。



社会保障が国を亡ぼす: 社会保険料を下げても手取りを30%増やす!
販売: Amazon.co.jp
返品期間: 2026年3月7日まで
¥2,178

2月5日にお届け済み

ご注文商品を住人の方に直接手渡しました。



入門 社会保障の経済学 (経済学叢書Introductory)
販売: Amazon.co.jp
返品期間: 2026年3月7日まで
¥2,915



税と社会保障: 少子化対策の財源はどうあるべきか (1062;1062) (平凡社新書 1062)
販売: Amazon.co.jp
返品期間: 2026年3月7日まで
¥1,155

[トップへ戻る](#)

(参考様式1)

領収書等の添付様式

使途項目	調査研究費・研修費・広聴広報費・要請陳情等活動費・会議費・資料作成費・資料購入費・事務所費・事務費・人件費		
整理番号	22		
領収書その他の証拠書類の添付欄			
別紙参照			
事業名、使途および内容等			
書籍(10点の購入)			
按分による支出の場合の記載事項	按分の率	100%	
政務活動費として支出する額		¥18,381円	

(注) 1 領収書等は、この様式に添付してください。

2 政務活動に伴う経費とそれ以外の活動に伴う経費との按分が必要な場合は、「按分による支出の場合の記載事項」の欄に、按分の率を記載してください。

3 添付した領収書等の金額のうち、政務活動費として支出する額を記載してください。

領収書

注文日 2026年3月26日 注文 # 250-4454225-0358207

お届け先	支払い方法	注文概要
木沢成人 東近江市川合町1038番地 滋賀県 529-1571 日本	[REDACTED]	商品の小計: ¥18,381 配送料・手数料: ¥0 注文合計: ¥18,381 ご請求額: ¥18,381

3月28日にお届け済み

ご注文商品を住人の方に直接手渡ししました。



地域森林とフォレスター
販売: Amazon.co.jp
商品の返品または交換: 2026年4月27日まで有効
¥2,640

3月28日にお届け済み

ご注文商品を住人の方に直接手渡ししました。



イラン現代史-イスラーム革命から核問題、対イスラエル戦争まで (中公新書 2882)
販売: Amazon.co.jp
商品の返品または交換: 2026年4月27日まで有効
¥1,155

3月28日にお届け済み

ご注文商品を住人の方に直接手渡ししました。



森林列島再生論 森と建築をつなぐイノベーション「森林連結経営」
販売: Amazon.co.jp
商品の返品または交換: 2026年4月27日まで有効
¥2,200



ユダヤ人の歴史-古代の興亡から離散、ホロコースト、シオニズムまで (中公新書 2839)
販売: Amazon.co.jp
商品の返品または交換: 2026年4月27日まで有効
¥1,188



現代戦争論 —ロシア・ウクライナから考える世界の行方 (ちくま新書 1900)
販売: Amazon.co.jp
商品の返品または交換: 2026年4月27日まで有効
¥1,078



新書 世界現代史 なぜ「カゴモ正義」はよみがえったのか (講談社現代新書 2798)
販売: Amazon.co.jp
商品の返品または交換: 2026年4月27日まで有効
¥1,320



イランとアメリカ、そしてイスラエル 「ガザ以後」の中東 (朝日新書)
販売: Amazon.co.jp
商品の返品または交換: 2026年4月27日まで有効
¥1,540



東大現代中国学: 習近平時代の中国を問う
販売: Amazon.co.jp
商品の返品または交換: 2026年4月27日まで有効
¥3,300



福音派—終末論に引き裂かれるアメリカ社会 (中公新書 2873)
販売: Amazon.co.jp
商品の返品または交換: 2026年4月27日まで有効
¥1,320



広葉樹の国フランス: 「適地適木」から自然林業へ
販売: Amazon.co.jp
商品の返品または交換: 2026年4月27日まで有効
¥2,640

(参考様式1)

領収書等の添付様式

使途項目	調査研究費・研修費・広聴広報費・要請陳情等活動費・会議費・資料作成費・資料購入費・事務所費・ <u>事務費</u> ・人件費		
整理番号	23		
領収書その他の証拠書類の添付欄	別紙参照		
事業名、使途および内容等	A7'レット使用料 (令和7年4月~令和8年3月分)		
按分による支出の場合の記載事項	按分の率	100%	
政務活動費として支出する額		¥18,540 円	

- (注) 1 領収書等は、この様式に添付してください。
2 政務活動に伴う経費とそれ以外の活動に伴う経費との按分が必要な場合は、「按分による支出の場合の記載事項」の欄に、按分の率を記載してください。
3 添付した領収書等の金額のうち、政務活動費として支出する額を記載してください。

納入通知書兼領収書

滋賀県

529-1571
滋賀県東近江市川合町1038番地

木沢 成人 様

切り取らないでお出しください。

発行日	令和 7年 4月23日	発行機関	議会事務局総務課
決議(払込)番号	R 7 20001 014	出納機関	会計管理局会計課
納付目的	タブレット利用料		
金額	¥1,545円	納期限	令和 7年 5月 8日

上記の金額を納付してください。

歳入徴収者
滋賀県知事
三日月 大造



領収日付印



収入印紙不要

納付場所	上記の金額を領収しました。
指 定 金融機関 滋賀県 取納代理 その他の取納機関	

(本人保管) お問い合わせ窓口は、裏面に記載しております。

納入通知書兼領収書

滋賀県

529-1571
滋賀県東近江市川合町1038番地

木沢 成人 様

切り取らないでお出しください。

発行日	令和 7年 5月22日	発行機関	議会事務局総務課
決議(払込)番号	R 7 20002 014	出納機関	会計管理局会計課
納付目的	タブレット利用料		
金額	¥1,545円	納期限	令和 7年 6月 6日

上記の金額を納付してください。

歳入徴収者
滋賀県知事
三日月 大造



領収日付印



収入印紙不要

納付場所	上記の金額を領収しました。
指 定 金融機関 滋賀県 取納代理 その他の取納機関	

(本人保管) お問い合わせ窓口は、裏面に記載しております。

納入通知書兼領収書

滋賀県

529-1571
 滋賀県東近江市川合町1038番地

 木沢 成人 様

発行日	令和7年6月25日	発行機関	議会事務局総務課
決議(払込)番号	R7 20003 014	出納機関	会計管理局会計課

納付目的	タブレット利用料		
金額	¥1,545円	納期限	令和7年7月10日

上記の金額を納付してください。
 歳入徴収者
 滋賀県知事
 三日月 大造

領収日付印
 出(2)納
 7.6.30
 滋賀・県庁

納付場所
 指定金融機関
 滋賀県取納代理
 その他の取納機関

上記の金額を領収しました。

(本人保管) お問い合わせ窓口は、裏面に記載しております。

切り取らないでお出しください。

収入印紙不要

納入通知書兼領収書

滋賀県

529-1571
 滋賀県東近江市川合町1038番地

 木沢 成人 様

発行日	令和7年7月23日	発行機関	議会事務局総務課
決議(払込)番号	R7 20005 014	出納機関	会計管理局会計課

納付目的	タブレット利用料		
金額	¥1,545円	納期限	令和7年8月7日

上記の金額を納付してください。
 歳入徴収者
 滋賀県知事
 三日月 大造

領収日付印
 出(31)納
 7.7.25
 滋賀・県庁

納付場所
 指定金融機関
 滋賀県取納代理
 その他の取納機関

上記の金額を領収しました。

(本人保管) お問い合わせ窓口は、裏面に記載しております。

切り取らないでお出しください。

収入印紙不要

納入通知書兼領収書

滋賀県

529-1571
 滋賀県東近江市川合町1038番地
 木沢 成人 様

切り取らないでお出しください。

発行日	令和7年8月22日	発行機関	議会事務局総務課
決議(払込)番号	R7 20006 014	出納機関	会計管理局会計課
納付目的	タブレット利用料		
金額	¥1,545円	納期限	令和7年9月8日

上記の金額を納付してください。

歳入徴収者
 滋賀県知事
 三日月 大造



領収日付印



収入印紙不要

納付場所	上記の金額を領収しました。
指定金融機関 滋賀県取納代理 その他の取納機関	

(本人保管) お問い合わせ窓口は、裏面に記載しております。

納入通知書兼領収書

滋賀県

529-1571
 滋賀県東近江市川合町1038番地
 木沢 成人 様

切り取らないでお出しください。

発行日	令和7年9月26日	発行機関	議会事務局総務課
決議(払込)番号	R7 20006 014	出納機関	会計管理局会計課
納付目的	タブレット利用料		
金額	¥1,545円	納期限	令和7年10月14日

上記の金額を納付してください。

歳入徴収者
 滋賀県知事
 三日月 大造



領収日付印

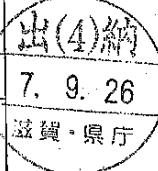

収入印紙不要

納付場所	上記の金額を領収しました。
指定金融機関 滋賀県取納代理 その他の取納機関	

(本人保管) お問い合わせ窓口は、裏面に記載しております。

滋賀県 納入通知書兼領収書

529-1571
 滋賀県東近江市川合町1038番地
 木沢 成人 様

切り取らないでお出しください。

発行日	令和 7年10月24日	発行機関	議会事務局総務課
決議(払込)番号	R 7 20009 014	出納機関	会計管理局会計課
納付目的	タブレット利用料		
金額	¥1,545円	納期限	令和 7年11月10日

上記の金額を納付してください。

歳入徴収者
 滋賀県知事
 三日月 大造



領収日付印



収入印紙不要

納付場所 滋賀県指定金融機関 収納代理金融機関 その他の収納機関	上記の金額を領収しました。
-------------------------------------------	---------------

(本人保管) お問い合わせ窓口は、裏面に記載しております。

収納代行DSK電算システム

滋賀県 納入通知書兼領収書

529-1571
 滋賀県東近江市川合町1038番地
 木沢 成人 様

切り取らないでお出しください。

発行日	令和 7年11月20日	発行機関	議会事務局総務課
決議(払込)番号	R 7 20010 014	出納機関	会計管理局会計課
納付目的	タブレット利用料		
金額	¥1,545円	納期限	令和 7年12月 5日

上記の金額を納付してください。

歳入徴収者
 滋賀県知事
 三日月 大造



領収日付印



収入印紙不要

納付場所 滋賀県指定金融機関 収納代理金融機関 その他の収納機関	上記の金額を領収しました。
-------------------------------------------	---------------

(本人保管) お問い合わせ窓口は、裏面に記載しております。

収納代行DSK電算システム

納入通知書兼領収書

滋賀県

529-1571
 滋賀県東近江市川合町1038番地

木沢 成人 様

切り取らないでお出しください。

発行日	令和7年12月26日	発行機関	議会事務局総務課
決議(払込)番号	R7-20012-014	出納機関	会計管理局会計課
納付目的	タブレット利用料		
金額	¥1,545円	納期限	令和8年1月9日

上記の金額を納付してください。

歳入徴収者
 滋賀県知事
 三日月 大造



領収日付印

出(31)納
 7.12.25
 滋賀・県庁

取入印紙不要

納付場所 指 定 金融機関 滋賀県 取納代理 その他の取納機関	上記の金額を領収しました。
------------------------------------------	---------------

(本人保管) お問い合わせ窓口は、裏面に記載しております。

収納代行DSK電算システム

納入通知書兼領収書

滋賀県

529-1571
 滋賀県東近江市川合町1038番地

木沢 成人 様

切り取らないでお出しください。

発行日	令和8年1月26日	発行機関	議会事務局総務課
決議(払込)番号	R7-20013-014	出納機関	会計管理局会計課
納付目的	タブレット利用料		
金額	¥1,545円	納期限	令和8年2月10日

上記の金額を納付してください。

歳入徴収者
 滋賀県知事
 三日月 大造



領収日付印

出(31)納
 8.1.26
 滋賀・県庁

取入印紙不要

納付場所 指 定 金融機関 滋賀県 取納代理 その他の取納機関	上記の金額を領収しました。
------------------------------------------	---------------

(本人保管) お問い合わせ窓口は、裏面に記載しております。

収納代行DSK電算システム

納入通知書兼領収書

滋賀県

529-1571
 滋賀県東近江市川合町1038番地

 木沢 成人 様

切り取らないでお出しください。

発行日	令和 8年 2月24日	発行機関	議会事務局総務課
決議(払込)番号	R 7 20016 014	出納機関	会計管理局会計課
納付目的	タブレット利用料		
金額	¥1,545円	納期限	令和 8年 3月11日

上記の金額を納付してください。

歳入徴収者
 滋賀県知事
 三日月 大造



領収日付印



収入印紙不要

納付場所	上記の金額を領収しました。
指定金融機関	
滋賀県収納代理	
その他の収納機関	

(本人保管) お問い合わせ窓口は、裏面に記載しております。

収納代行DSK電算システム

納入通知書兼領収書

滋賀県

529-1571
 滋賀県東近江市川合町1038番地

 木沢 成人 様

切り取らないでお出しください。

発行日	令和 8年 3月24日	発行機関	議会事務局総務課
決議(払込)番号	R 7 20017 013	出納機関	会計管理局会計課
納付目的	タブレット利用料		
金額	¥1,546円	納期限	令和 8年 4月 8日

上記の金額を納付してください。

歳入徴収者
 滋賀県知事
 三日月 大造



領収日付印



収入印紙不要

納付場所	上記の金額を領収しました。
指定金融機関	
滋賀県収納代理	
その他の収納機関	

(本人保管) お問い合わせ窓口は、裏面に記載しております。

収納代行DSK電算システム

(参考様式1)

領収書等の添付様式

使途項目	調査研究費・研修費・広報広報費・要請陳情等活動費・会議費・資料作成費・資料購入費・事務所費・ 事務費 ・人件費
------	----------------------------------------------------------------

整理番号	24
------	----

領収書その他の証拠書類の添付欄

Joshin

草津イオンモール店

077-569-4611

お問合せNo.: 1766-5886-38776



出張修理のご依頼なら
アフターサービスコールセンターへ
0570-0556-31
9時~19時(年末年始除く)

印紙税申告納
付につき浪速
税務署承認済

領収書 (お買上明細書)

2025年06月23日(月) 18時25分 No.38776
0001:お持帰

4906186512756 名刺用紙 2P
51275

2個 (580)単 (1,160)
セール10%割引	(-116)
(税別価格	950) 割引後	1,044

対象セール
常お得意様ご優待5%10%割引

税込小計 1,044

《税込合計》 ￥1,044
内消費税等 94
(10%対象額 1,044 消費税 94)

現金(J-Debit含む)及び金券等に含まれる消費税等 94

お預り ￥1,045
お納り ￥1

(「税別価格」は参考表示です)

事業名、使途および内容等

名刺用紙代

按分による支出の場合の記載事項	按分の率 100%
政務活動費として支出する額	¥1,044 円

- (注) 1 領収書等は、この様式に添付してください。
- 2 政務活動に伴う経費とそれ以外の活動に伴う経費との按分が必要な場合は、「按分による支出の場合の記載事項」の欄に、按分の率を記載してください。
- 3 添付した領収書等の金額のうち、政務活動費として支出する額を記載してください。

(参考様式 1)

領収書等の添付様式

使途項目	調査研究費・研修費・広聴広報費・要請陳情等活動費・会議費・資料作成費・資料購入費・事務所費 事務費 人件費	
整理番号	25	
領収書その他の証拠書類の添付欄	別紙参照	
事業名、使途および内容等		
Microsoft Office ソフトの購入		
按分による支出の場合の記載事項		
政務活動費として支出する額	¥ 17,811 円	

- (注) 1 領収書等は、この様式に添付してください。
2 政務活動に伴う経費とそれ以外の活動に伴う経費との按分が必要な場合は、「按分による支出の場合の記載事項」の欄に、按分の率を記載してください。
3 添付した領収書等の金額のうち、政務活動費として支出する額を記載してください。

領収書

注文日 2025年7月14日 注文 # D01-4693969-2911438

受取人 木澤成人	支払い方法 [REDACTED]	注文概要	
		商品の小計:	¥35,623
		この注文の合計:	¥35,623
<hr/>			
	Microsoft Office Home & Business 2024(最新 永続版) オンラインコード 版 Windows11、10/mac対応 PC2台 販売: Amazon.com Sales, Inc. ¥39,982		

[トップへ戻る](#)

[利用規約](#) | [プライバシー規約](#) | [パーソナライズド広告規約](#) | [各種規約](#) | 特定商取引法に基づく表示
© 1996-2026, Amazon.com, Inc. またはその関連会社

臨時号 湖国とりびゆぬ

8月



市田新聞店 (☎48-3374) 山上新聞販売所 (☎22-0172)
 YC五徳荘 (☎48-2135) 京都新聞 安土・熊野川販売所 (☎42-5022)
 YC八日市 (☎22-2284) 野田新聞 (☎22-0172)
 西川新聞社 (☎32-2578) 養生販売所 (☎55-4556)

「ご宿泊・宴会・お食事」に！
クレフィール湖東
 東近江市平野町22-3 ☎0749-45-3880

費用は1講座当たり
 2,500円(税別)で、希望者
 はLINEチケット、
 もしくは同市教育委員
 会事務局生涯学習課の
 窓口で前日までLINEチ
 ッケットを購入することが
 できる。LINEチケット
 とでの申し込みの場合
 は500円引きとなる。
 なお、高校生以下は、
 同制度を無料利用す
 ることが可能。

希望する対象者は市内
 外を問わない。
 会場は八日市文化芸
 術会館(同市青葉町)で
 す。12月講座が終了し
 ており、残り3講座(第
 3、第4講座)が受講
 できる。購読制度の活用
 があつた。全席自由。
 費用は1講座当たり

第21回東近江市民大
 学(全5講座)が始まり
 ている。12月7日まで。
 同大学は、市民一人
 ひとりが生涯にわた
 して自らの教養を深め、
 人間性に磨きをかける
 自由な学びの場として
 開かれている。
 主催は、市民大学運
 営委員会・同市、同市
 教育委員会、受講者を
 希望する対象者は市内
 外を問わない。

東近江市民大学開講中

聴講制度で希望講座の受講

柳田理科雄 (9/28)
サイエンスショー

柳田理科雄 9/28
サイエンスショー

「空想科学読本」シリーズの著者、明治金兼正講師の柳田理科雄さん(64)が、人気エッセイマンガ「不思議について素直に解説する」イベントが開かれる。

日時：9月28日(日) 14時開演(13時半開場)。会場は東近江市のあかね文化ホール(同市市川原町)で催される。

料金は税込込みで一般が千円、小中学生以下は800円(8歳以上はチケットが必要。全席指定。ただし、3歳未満は入場不可となっている)。

チケット購入は、窓口のほか、オンラインチケット、同市文化振興事業団オンラインチケットサービスで申し込むことができる。

問い合わせは、同事業団(あかね文化ホール) ☎0748-55-2007

第3講座 (9月6日) 14時〜15時半
 中垣内 祐一さん

第4講座 (10月11日) 14時〜15時半
 木山 裕策さん

第5講座 (12月7日) 14時〜15時半
 萩原 博子さん



萩原 博子さん

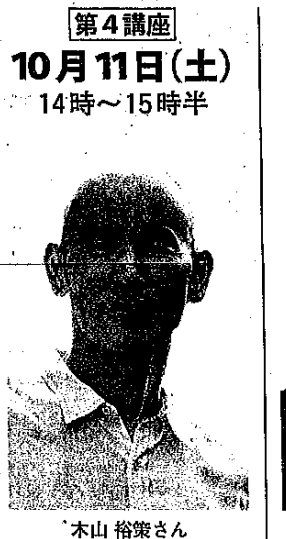

木山 裕策さん



中垣内 祐一さん

滋賀県議会議員 もくざわ

木沢まさと 県政レポート NO.29

滋賀県ブース人気です！ 大阪・関西万博 県政NOW

滋賀県がん対策推進議員連盟幹事
 滋賀県難病対策推進議員連盟幹事
 東近江文学会顧問

所属 滋賀県議会派「さぎなみ倶楽部」幹事長
 (公) 東近江青年会議所(平成24年まで)
 (公) 日舞ライオンズクラブ(平成23年〜)
 東近江市遺族会若生支部理事
 東近江市若生赤十字奉仕団

滋賀県ブース人気です！ 大阪・関西万博

一部近隣の展示ブースが設けられておりますが、その中で、滋賀県ブースは鳥取県や福井県と共に三大人気ブースとなっており、来場者の多くから、大変高い評価も頂いているところでもあります。

この常設の展示ブースに加えて、6月24日から6月29日までは「滋賀魅力体験ウィーク」と題して、関西パビリオンに隣接する多目的エリアを会場に、更なる魅力発信を行います。東近江市からは蒲生地区の「ガリ版」を出展し、シカゴ万博や発明王エジソンとの縁も併せて紹介しつつ、来場者に特製版で「ガリ版」体験を頂きましたが、こちらで大盛況でありました。また、同じ市内からは尚永禪寺マルベリー様に、滋賀県産薬用植物をPR頂き、お隣の愛宕町からは特産品の「近江上布」や、「愛知川びん細工手まり」の実物展示を頂きましたが、こちらで大盛況の来場者の注目を集めておりました。

残り期間も少なくなって参りましたが、地元関西での万博開催というチャンスを最大限に活かし、滋賀県の魅力を更に国内外に発信して参ります。

滋賀県ブースは、関西パビリオンには、関西広域連合の構成府県や、

暑中お見舞い申し上げます

令和7年 盛夏



八日市商工会議所

会 頭 二橋 省之
 副会 頭 富田 正敏
 副会 頭 堀 英昭
 副会 頭 向 春美



東近江市商工会

会 長 鈴木 重史
 副会 長 岸本 邦臣
 副会 長 谷川 裕一

東近江市議会

滋賀県議会



本店営業部

☎ 0748 (22) 2020

能登川支店

☎ 0748 (42) 2021

永源寺支店

☎ 0748 (27) 1211

緑町支店

☎ 0748 (24) 1123

蒲生支店

☎ 0748 (55) 3111

五個荘支店

☎ 0748 (48) 5511

湖東支店

☎ 0749 (45) 2841

(東近江市内の各支店)

有限会社 小寺商店

Kカンパニー 株式会社

一般廃棄物 産業廃棄物収集運搬処理業

(株)堤産業

〒529-1443 東近江市五個荘北町屋町 23 番地
☎(0748)48-3876(代) FAX(0748)48-5464

東近江市土地開発公社
 東近江市教育委員会
 東近江市社会福祉協議会
 東近江市農業委員会
 中部清掃組合
 八日市布引ライフ組合
 八日市金融協議会
 東近江ケーブルネットワーク(株)



凧で世界一周! 100の国と地域の凧を展示

世界の凧の世界へGO 大阪・関西万博の開催に合わせて、世界各地の珍しい凧を一堂に集めた特別展を開催します。夏休み期間中、世界の多様な凧文化に触れる絶好の機会となりそうです。今回の展示は、三重県津市にある世界凧博物館の館長、坂井田茂さんが40年以上にわたり、世界120カ国以上を旅して集めた貴重なコレクションから厳選されたものです。会場には、100国と地域の凧が、それぞれの収集時の様子を記録した貴重なパネルとともに紹介します。

2025年7月19日(土)~8月31日(日)

第1期:7月19日(土)~8月1日(金)

第2期:8月2日(土)~8月15日(金)

第3期:8月16日(土)~8月31日(日)

展示は3期に分けて行われ、期間中に内容が入れ替わるため、何度訪れても新しい発見があるでしょう。

開館時間 午前9時~午後5時 入館料 一般/300円 小・中学生/150円
期間中の休館日 水曜日、7/22、8/12、8/26

〒527-0025

滋賀県東近江市八日市東本町3番5号

TEL 0748-23-0081 FAX 0748-23-1860

IP 050-8034-1140

HP <https://higashiomj.com/oodakokaikan/>

世界凧博物館
東近江大凧会館

夏休み特別企画

万国凧覧会

いろんな国の凧を見てみよう!
世界100以上の国と地域の凧が集まる

開催期間
令和7年
7月19日(土)~8月31日(日)

7月19日(土)~8月1日(金)
8月2日(土)~8月15日(金)
8月16日(土)~8月31日(日)

本館は、三重県津市にある世界凧博物館の施設です。
世界120カ国以上の珍しい凧を一堂に集めた特別展を開催し、
世界各地の凧文化に触れる絶好の機会となります。
今回の展示は、三重県津市にある世界凧博物館の館長、
坂井田茂さんが40年以上にわたり、世界120カ国以上を
旅して集めた貴重なコレクションから厳選されたものです。
会場には、100国と地域の凧が、それぞれの収集時の様子を
記録した貴重なパネルとともに紹介します。

夏期には、
世界の各地の凧が
展示されています。

坂井田茂 氏





さざなみ倶楽部

木沢成人

県議会
レポート
第74号

2025年8月発行

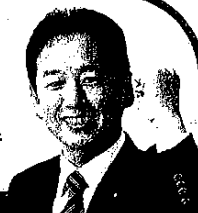

ブログで情報発信中 | mokuzawa.exblog.jp 近江の人 木沢まさと で検索

T529-1571 滋賀県東近江市川合町 1038 願成寺門前 TEL・FAX 0748-55-2641 gikai.mokuzawa@gmail.com

東へ西へ！北へ南へ！

木沢議員活動中！



6月25日 大阪・関西万博に「ガリ版」出展！



関西パビリオン多目的エリアを会場に、この日を含めて開催された「滋賀魅力体験ウィーク」の企画展示として、蒲生まちづくり協議会・東近江市の共同で「ガリ版(踏写版)」が出展され、私も応援参加。

シカゴ万博(1893年)及びエジソンのご縁をパネル展示すると共に、ガリ版作家水口菜津子さんによる特別製版でのガリ版印刷体験を実施。予定300名のところ、国内外から約750名の参加者があり、大盛況のイベントとなりました。

7月2日 トイレカー導入

県では、平常時はイベント等多目的利用に供し、自然災害等の有事の際には、他府県への応援も含めて活用できる「トイレカー」をこの度2台導入。県庁前でお披露目となる展示会が開催され参加。

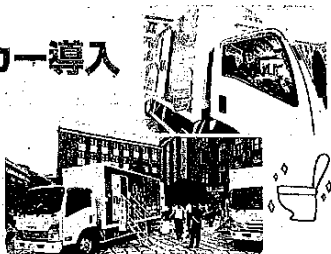

7月15日

ミシガン州友好親善 使節団送別レセプション

本県と姉妹友好交流を深めてきた米国ミシガン州より、31名のミシガン州民の方々が7月11日から15日の間、県内各地でホームステイを行い、県民との相互理解と友情を深める時間を過ごしていただきました。最終日となった15日は、東近江市の八日市ロイヤルホテルを会場に、送別レセプションが開催され、滋賀県国際友好議員連盟所属議員として私も出席し、一言歓迎のご挨拶をさせていただきました。会食交流の後、最後は、大きな輪になり「江州音韻」や「琵琶湖周航の歌」を皆で楽しみ、未永い交流と再会を約束したところです。



6月4日

滋賀女子カクメイ 岸本副知事表敬訪問



県内で活動される女子クリエイター集団「滋賀女子カクメイ」の皆様が、女性活躍推進担当でもある岸本副知事を表敬訪問されるのをアテンドさせて頂きました。「Mu-Mu」ブランド名で、ピンクグッズを販売されている彦根市の森さんご夫妻の呼びかけにより、昨年結成された約20名の同グループ。販路拡大やブランディング等について、個人では出来ないことをお互いの経験や知識を活かしてアップデートしつつ、「滋賀だから」「滋賀にしか」出来ないモノづくりに挑戦されている皆様です。



6月19日

わたSHIGA輝く国スポ・障スポ 愛荘町炬火イベント



オリンピックの聖火にあたる「炬火」をおこすイベントが金剛輪寺境内で開催され、来賓出席。事前に、練習を重ねた町内小学生が、まいぎり(舞雩)式で火を起こした後、公募で選ばれた町民ランナーの皆様が、本堂のある山頂まで、参道をリレー方式でつないだ後、濱中ご住職により炬火台に点火されました。また、この炬火名の命名に応募頂いた町民の皆様と、炬火名を書き下ろして頂いた県立愛知高校書道部様が表彰を受けられました。



市内外在住の方からも
ドットコム友誼リンクエスト
頂いております
お気軽に申請ください。

Facebook



皆様と交流するひとつの
ツールとしてフェイスブック
を活用しております！



HP



ブログ

もくざわ まさと 木沢成人

Profile

1972年、旧蒲生町生まれ
朝霞中学校
彦根東高等学校
早稲田大学政治経済学部卒業
会社員を経て、
現在滋賀県議会議員 5期目
滋賀県がん対策推進議員連盟 幹事
東近江市連族会蒲生支部 理事
日赤奉仕団 団員
日野ライオンズクラブ 副会長





ささなみ倶楽部

木沢まさと

県議会レポート

第75号

2025年11月発行

ブログで情報発信中! mokuzawa.exblog.jp 近江の人 木沢まさと で検索

T529-1571 滋賀県東近江市川合町 1038 願成寺門前 TEL・FAX 0748-55-2641 gikai.mokuzawa@gmail.com



9月18日 本会議場にて

ぜひご覧ください



9/18

「滋賀女子カクメイ」の活動と県施策の連携を

気候変動の影響を感じさせる短い秋を経て、湖国は早くも冬の到来を感じるようになりました。皆様にはご自愛くださいませ。さて、滋賀県議会は、9月定例会が9月5日から10月17日まで開催されました。9月16日、17日、18日の延べ3日間、「一般質問が行われ、私も、9月18日に登壇し、「女性活躍推進について」及び「災害時における警察活動について」の二項目に渡り質問致しました。

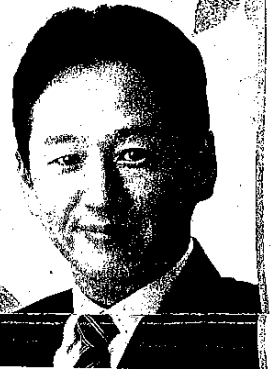

Q 滋賀県で活躍される女性起業家の展示販売会(滋賀女子カクメイ)を視察された感想と今後の待すことについて伺います。

A 岸本副知事 8月末、外で行われました展示販売会におきまして、約30名の県内女性起業家の皆さんが滋賀ならではの素材やを生かした商品などを展示販売されている様子を直接拝見し、その創意で情熱に大変感銘を受けました。特に会場内で何人かの出展者の方話しをさせていただいたところ、私も自身が制作販売する商品と多くの人に知ってもらいたい商品を通じて滋賀の良いところをたい、「地域を元気にしたい」等、思いお持ちであり、私自身、大気

づけられる思いがいたしました。県では女性の起業支援に力を入れており、「滋賀女子カクメイ」の皆様には「起業」という形で「一緒に滋賀を盛り上げていきたいだけ」よう応援してまいりたいと存じます。

Q 滋賀の女性クリエイターの活動と県の施策の連携について伺います。

A 岸本副知事 県では、令和3年度(2021年度)より、男女共同参画センター内に「女性の起業応援センター」を設置し、起業に向けた準備段階から起業後の事業継続のための相談など、各段階に応じた支援を行ってきたところでございます。その中で、女性起業家のための交流会を開催しており、例えば、こういった機会にも滋賀女子カクメイの皆さんをはじめ県内の「女性クリエイター」の方々にご参加をいただくなど、より多くの女性起業家が横のネットワークを形成できるような取組を検討してまいりたいと存じます。加えて、男女共同参画センターなどで実施する各種イベント等の機会を活用した連携についても、今後検討してまいりたいと存じます。



▲「滋賀女子カクメイ」展示販売会(8月24日)

Q 県内教育機関等と女性クリエイターとの連携について伺います。

A 岸本副知事 県内には、家庭学科や美術学科など、普通科以外の専門科を擁する県立高等学校があり、その中には、アントレプレナーシップ、いわゆる起業家精神を育むキャリア教育を実践している学校もございます。また、滋賀県立大学人間文化学部生活デザイン学科では、女性も含む幅広いクリエイターの方々による授業の実施や、クリエイターとして活躍している卒業生の話を聞く機会を設けているところがございます。こうした取組は学生の良い刺激になっていることから、将来の女性起業家の創出や、女性活躍の推進に向けて県内教育機関における、女性クリエイターによる出前授業等の連携について検討してまいりたいと存じます。



Q 滋賀の元気な女性に関する大都市圏における広報情報発信について伺います。

A 岸本副知事 滋賀で活躍されている女性起業家の活動を大都市圏で広報発信していくことにより、販路開拓や商品のプロモーション、新たなビジネスパートナーとの出会いなどにつながるものが期待されるのではないかと考えます。そのため、県としては、議員ご提案のような、首都圏のメディアへのプレスリリースや、ご滋賀を活用した情報発信、またスマートフォンやタブレットのようなができるのか今後検討してまいりたいと存じます。

裏面に続く



さざなみ倶楽部

木沢成人

県議会 レポート

第75号

2025年11月発行



ブログで情報発信中！ mokuzawa.exblog.jp 近江の人 木沢まさと で 検索

〒529-1571 滋賀県東近江市川合町1038【願成寺門前】 TEL・FAX 0748-55-2641 ✉ gikai.mokuzawa@gmail.com

9月5日 米国ミシガン州 ホイットマー知事来県

本県と姉妹州である、米国ミシガン州のグレッチェン・ホイットマー知事が来県され、県政史上初となる県議会場でスピーチされました。これまでの両州間の交流の歩みを振り返ると共に、教育や経済振興等の分野での更なる連携強化について言及されました。また、知事一行は、同日、日野町内の㈱ダイフク滋賀事業所や近江日野商人ふるさと館を訪問されました。



姉妹交流60周年(2025)に向けて



歴史に残るスピーチ

警察本部長 災害発生時に、交番・駐在所の勤務員をはじめとする警察官一人一人がより迅速・的確な活動を行えるよう、県流域政策局と連携して、昨年からの比較的水害リスクの高い地域の警察官から順次、地先の安全度マップ等を活用した管轄地域の地域特性に応じた災害対策の実践的な研修に取り組んでいるところです。近年、全国的に激甚化・頻発化している豪雨や台風による風水害が度々発生しているため、先に申し上げた実践的な研修等を通じて、特に交番・駐在所の勤務員には、管轄区域内の道路冠水や立入困難な浸水リスクのある地域を確実に把握させ、災害発生時における初動対応に備えたいと考えております。

表面より続く

災害時の警察活動の充実強化へ！！

Q 昨年の山形県内事案警察官殉職も踏まえ、どのように実践的な研修を実施してきたのか伺います。

A 警察本部長 災害発生時に、交番・駐在所の勤務員をはじめとする警察官一人一人がより迅速・的確な活動を行えるよう、県流域政策局と連携して、昨年からの比較的水害リスクの高い地域の警察官から順次、地先の安全度マップ等を活用した管轄地域の地域特性に応じた災害対策の実践的な研修に取り組んでいるところです。近年、全国的に激甚化・頻発化している豪雨や台風による風水害が度々発生しているため、先に申し上げた実践的な研修等を通じて、特に交番・駐在所の勤務員には、管轄区域内の道路冠水や立入困難な浸水リスクのある地域を確実に把握させ、災害発生時における初動対応に備えたいと考えております。

東へ西へ！ 北へ南へ！ 木沢議員活動中！



9月28日 ～10月8日

わたSHIGA輝く 国スポ2025開催

9月28日から10月8日まで、第79回国民スポーツ大会が開催され、県下各地で、熱戦が繰り広げられました。私も、閉会式で県会館で県民の皆さんと一緒にお祝いしました。お喜びの声を聞き、滋賀県選手を応援すると共に、全国からお越しの選手団の皆様を歓迎致しました。結果、本県は前回44年前の「びわこ国体」以来となる、天皇杯(男女総合優勝)及び皇后杯(女子総合優勝)を獲得するという、まさに「輝かしい」成績を収めることが出来ました。県下各地の小中高生並びに多くの市民ボランティアの皆様にもご協力頂き、県民の記憶にも残る素晴らしい大会となりました。

10月25日～10月27日 わたSHIGA輝く 障スポ2025開催

10月25日から27日まで、第24回全国障害者スポーツ大会が開催され、期間は短いものの、こちらも県内各地で、熱戦の中にも心温まる対戦が繰り広げられました。私も、東近江市内で開催された「グランドソフトボール」の試合を応援観戦させて頂きました。国スポ大会以上に、笑顔あふれる開閉会式もまた印象的でありました。この経験を活かし、障害者スポーツの一層の振興に、県議会としても取り組んで参ります。



障スポおもてなし弁当



国スポ開会式



自転車男子個人ロード・レース



ソフトボール(成年男子)



ホッケー(少年女子)



ボクシング(成年男子ミドル級)



アーティスティック(少年男子個人)



ウェイトリフティング(成年女子59kg級)



国スポ閉会式(ブルーインパルス飛行)

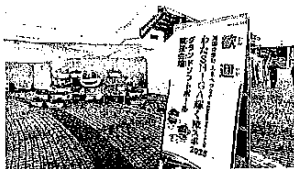

グランドソフトボール会場

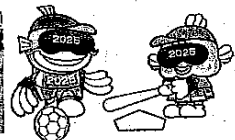

音を頼りに打つ



障スポ開会式

市内外在住の方からも
ドンドン応援リクエスト
頂いております。
お気軽に申してください。

Facebook



皆様と交流するひとつの
ツールとしてフェイスブック
を活用しております！



HP



ブログ

もくざわ まさと 木沢 成人

Profile

1972年、旧蒲生町生まれ
初桜中学校、
彦根東高等学校、
早稲田大学政治経済学部卒業
会社員を経て、
現在滋賀県議会議員(1期目)
滋賀県がん対策推進議員連盟
東近江市議会議員(蒲生支部) 理事
日赤奉仕団 団員
日野ライオンズクラブ 理事



皆さまからのご意見、ご質問をお待ちしております！ TEL・FAX 0748-55-2641 ✉ gikai.mokuzawa@gmail.com

謹賀新年

令和8年 新春



八日市商工会議所

会 頭 二 橋 省 之
副 会 頭 堀 英 昭
副 会 頭 向 春 美
副 会 頭 斉 藤 香 一

東近江市商工会

会 長 鈴 村 重 史
副 会 長 岸 本 邦 臣
副 会 長 谷 川 裕 一

東近江市議会

滋賀県議会

湖東信用金庫

本店営業部 ☎ 0748 (22) 2020
能登川支店 ☎ 0748 (42) 2021
永源寺支店 ☎ 0748 (27) 1211
緑町支店 ☎ 0748 (24) 1123
蒲生支店 ☎ 0748 (55) 3111
五個荘支店 ☎ 0748 (48) 5511
湖東支店 ☎ 0749 (45) 2841
(東近江市内の各支店)

小寺商店 株式会社
Kカンパニー 株式会社

株式会社 ライフワース

・リフォーム工事一般
・アパート・マンション改修工事

東近江市中小路町443
☎ 0748-34-3215

- 東近江市土地開発公社
- 東近江市教育委員会
- 東近江市社会福祉協議会
- 東近江市農業委員会
- 中部清掃組合
- 八日市布引ライフ組合
- 八日市金融協議会
- 東近江ケーブルネットワーク(株)



滋賀県議会議員 もくざわ

事務所 〒529-1571
東近江市川合町 1038
電話/FAX 0748-55-2641

木沢まさと 県政レポート NO.30

プロフィール

昭和47年旧蒲生町生まれ(53歳)
蒲生東小学校、朝樫中学校、彦根東高等学校、早稲田大学政治経済学部卒業。東京での約10年間の会社員経験を経て、「ふるさとに帰還したい!」との思いから、平成19年の滋賀県議会議員選挙に立候補し、初当選。現在5期目で、総務・企画・公営常任委員会副委員長、国スポ・障スポ大会・観光振興対策特別委員会委員を務めている。

滋賀県がん対策推進議員連盟幹事
滋賀県難病対策推進議員連盟幹事
東近江文学会顧問

所属 滋賀県議会会派「さきさき倶楽部」幹事長
(公) 東近江青年会議所(平成24年まで)
(公) 日野ライオンズクラブ(平成23年~)
東近江市連済会蒲生支部理事
東近江市蒲生赤十字奉仕団

高校生ナビ開催ー若い世代と議会をつなぐー 県政NOW

滋賀県議会では、若者の議会への興味と関心を高める取組を順次進めておりますが、昨年4月21日にはその一環として第1回目となる「滋賀県議会ナビ〜若者が滋賀の未来をつくる」が県立甲西高校で開催され、私も出席致しました。

県議会の各会派から1名の計6名の議員が2年生のクラスを訪問し、事前に生徒さん達が調査研究のうえ個別に提言をまとめた教育・子育て・交通・観光・農業の各政策提言について、議員の立場からアドバイス等をしてブラッシュアップするという内容です。

最初に、各議員から自己紹介した後、代表して私から「県議会の仕組み」について概要説明、続いて各班からの提言プレゼン、そして班別のディスカッションという流れで進行了ました。

私が担当した班は、「通学に使うJR甲西駅から学校までの通学路上に店舗等がほとんどなく、駅周辺も寂しいので「賑わい」を作りたい!」というもので、事前の取りまとめ資料では、通学路周辺にある店舗等候補地として空き地を調べておられました。

私からは、近江鉄道日野駅の駅舎をリフォームした「コミュニティカフェ」の実践例をあげ、県立日野高校生も関わるカフェ運営について説明すると共に、地域の商工団体である「湖南市商工会」に、現役高校生として、具体的に「通学路上に、学生だけでなく地域みんなが笑えるカフェを作りたいので協力してほしい」とお願いに行っはどうか。土地に関しては「都市計画法」という法律ははじめ、色々な規制がかかる場合があるので、湖南市役所を訪問のうえ「都市計画図」という地図と規制について説明してもらった方がよい、資金調達については「クラウドファンディング」というネット寄付集めの手法があり、近年は高校生主体のプロジェクトもたくさんあるので、一度調べてみては、等の「具体」がイメージし易くなるようなアドバイスをしました。

ディスカッション終了後、再度各班から提言のブラッシュアップ版の発表があり、我々議員が簡単に講評をし、無事に終了。最後に皆様に記念撮影。私はじめ各議員も大変良い刺激をうけ、意義深い催しとなりました。今回の取組の成果も検証したうえで、引き続き若い世代にも関心を持って頂ける議会活動に努めて参ります。





さざなみ倶楽部

木沢まさと

県議会 レポート

第76号

2026年2月発行

ブログで情報発信中! mokuzawa.exblog.jp [近江の人 木沢まさと] で検索

〒529-1571 滋賀県東近江市川合町 1038 [願成寺門前] TEL・FAX 0748-55-2641 gikai.mokuzawa@gmail.com



常任委員会 12月19日 第一委員会室にて

丙午となる2026年が皆様にとりまして、
飛躍の年・幸多き年となることを祈念致します。

さて、今年度は県議会総務・企画・公室常任委員会副委員長を拝命し、柴田清行委員長と共に委員会運営に務めているところです。

昨年開催されました令和7年11月定例会におきましては、計三日間委員会を開催し、物価高対策等を含めた令和7年度一般会計補正予算案等を審議すると共に、みんなの移動を支え、暮らしを豊かにする新たな税に係る滋賀県税制審議会での審議状況や、ドクターヘリの運行状況等について、担当部局から説明を受け、各委員から活発な議論を頂いたところです。

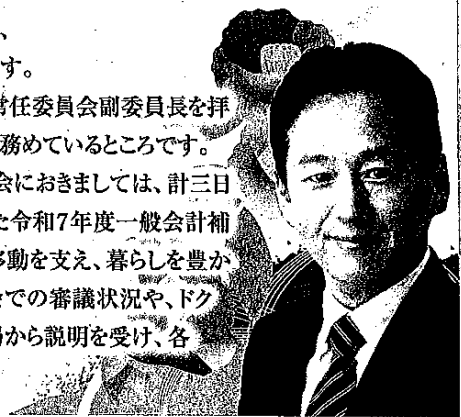

県外行政調査レポート

12/22
午後

秋田工業 高等専門学校訪問



同校では、特色ある英語教育として、県内の国際教養大学と連携した教育プログラムや長期海外技術研修などの取組を通じて、参加学生のTOEICスコアを上昇させておられる他、地元・国内企業との連携も活発であり、グローバル人材育成会等を通じて、企業と学生との交流を図っておられます。本県では、滋賀県立高等専門学校の2028年4月の開学に向けて諸整備を進めていることから、今後の参考とするため、同校の特色ある取組について、調査を行いました。

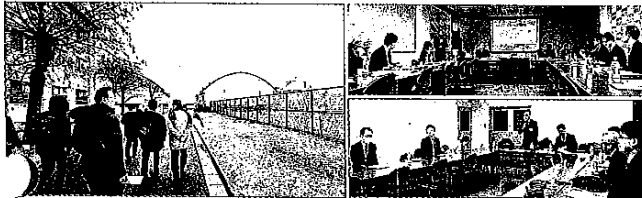

12/23
午後

東日本大震災 津波伝承館訪問



岩手県陸前高田市に立地する東日本大震災津波伝承館は、先人の英知に学び、東日本大震災による津波の事実と教訓を世界中の人々と共有し、自然災害に強い社会の実現を目的として、2019年に開館。同館では、発災直後の人々の動向や、岩手県の動きを軸に救助・救援活動を俯瞰し、個人、地方自治体、国家レベルにおける防災力強化のビジョンや復興への取組を紹介しておられます。



本県では、議員提案による「滋賀県防災対策の推進に関する条例」を2025年3月に施行し、災害予防対策等に取り組んでいると共に、今年度から南海トラフ巨大地震等に関する被害想定を行うことから、今後の参考とするため、未曾有の災害の実経験から得た教訓等について説明を受けました。

12/23
午前

岩手県庁訪問



岩手県庁舎は、1965年に竣工し築60年が経過しておりますが、岩手県が実施した耐震診断によると、現行の基準を満たしておらず、大規模な耐震改修工事が必要とされたことから、将来的な職員数をはじめ、庁舎規模、ライフサイクルコストなど今後数十年先を見据えた県庁舎のあるべき姿を展望しつつ、整備パターンや整備地区などの方向性を昨年度末に取りまとめられました。

本県では1939年に本館、1974年に新館、1983年に東館が竣工しましたが、建物等の老朽化が進んでいることから、今後の参考とするため岩手県

庁舎再整備の検討状況について担当部局よりヒアリングを実施。



12/24
午前

オガール企画 合同会社訪問

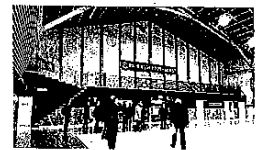

岩手県紫波町は、JR紫波中央駅前の町有地を中心とした都市整備を図るため、紫波町公民連携基本計画を策定後、公民連携の中心となるオガール紫波株式会社を設立のうえ、オガールプロジェクトを立ち上げられました。同プロジェクトではPPP手法を採用し、「消費を目的としない人を集める」ことをコンセプトに、町役場、図書館、スポーツ施設、医療施設、産地直売所、



飲食店、住宅、ホテル、子育て支援施設、公園等を駅前集積したところ、年間約80万人以上の集客を実現されております。

本県では、新たに公共施設の整備に関する計画等を策定する場合には、PPP/PFI手法の導入を検討するとともに、県北部地域を対象にした北の近江振興プロジェクトで、関係人口を3千人増やす目標を掲げていることから、今後の参考とするため、担当者からヒアリングを実施すると共に、諸施設を見学。



ささなみ倶楽部

木沢成人

県議会
レポート

第76号

2026年2月発行



ブログで情報発信中! mokuzawa.exblog.jp 近江の人 木沢まさと で検索

F529-1571 滋賀県東近江市川合町1038 願成寺門前 TEL・FAX 0748-55-2641 gikai.mokuzawa@gmail.com

11月21日 名車見学・河村化工(株)訪問

地元の河村化工(株) 滋賀工場を訪問し、日本に3台しか現存しない「ダイハツ・Bee(ビー)」を見学。河村化工(株)は、総合プラスチックメーカーとして、自動車の内外装部品を製造されており、長らくダイハツ工業(株)の協力業者としても事業を営んでおられます。

この程、そんなご縁もあり、三重県で別のオーナーが保存されており、ダイハツ工業(株)の初の市販型乗用三輪自動車「Bee」を引き取り、レストアのうえ、保存展示・公開されましたので、工場長様からご案内を頂いたものです。1951年と、戦後間もない時期にデビューした「Bee」ですが、保存車両はダイハツ工業(株)の三輪車製造10万台突破記念イベントとして、1953年に、何と大阪から北は青森まで、まだ未舗装の一般道を長駆隊列走行された先頭車だそうで、当時の記録映像も放映されておりました。残念ながら、エンジンが完全に壊れており、走行は不能とのことですが、それでも、当時の「モノづくり」の匠の皆様が手がけられたある種未来的なデザインは一見に値します。平日に事前予約のうえ見学を受付けているとのことですので、興味ある皆様はぜひ訪問してみてくださいませ。

連絡先 同工場総務課 0748-55-8511



11月22日 「滋賀県議会ナビ」開催

滋賀県議会では、若者の議会への興味と関心を高める取組を順次進めておりますが、その一環として第1回目となる「滋賀県議会ナビ～若者が滋賀の未来をつくる」が県立甲西高校で開催され、私も出席。県議会の各会派から1名の計6名の議員が2年生のクラスを訪問し、事前に生徒さん達が班別に提言をまとめた教育・子育て・交通・観光・農業の各政策提言について議員の立場からアドバイス等をしてブラッシュアップするという内容。学校側は「総合的な探究の時間」の取組として実施されており、地域と密着した探究学習に取り組んでおられます。「公共」の科目をカバーする内容でもあります。最初に、各議員から自己紹介した後、代表して私から「県議会の仕組み」について概要説明、続いて各班からの提言プレゼン、そして班別のディスカッションという流れで進行了。ディスカッション終了後、再度各班から提言のブラッシュアップ版の発表があり、我々議員が簡単に講評をし、無事に終了。最後に皆様で記念撮影。私はじめ各議員も大変良い刺激をうけ、意義深い催しとなりました。

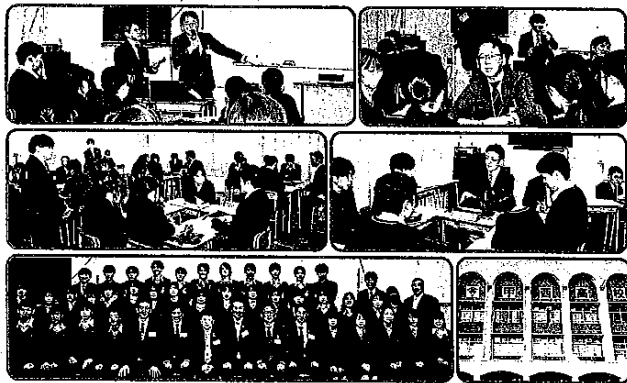

※写真は公式カメラのみで撮影。生徒写真掲載は了承済み。

東へ西へ! 北へ南へ! 木沢議員活動中!



12月19日 三日月知事要望

11月定例会議閉会后、議員定数検討委員会に会派代表として出席の後、会派ささなみ倶楽部で、新年度予算編成に係る知事要望書を三日月知事に提出し、しばし懇談。私からは鈴鹿山系から琵琶湖までつながる愛知川流域の再生や市町で共同で進める産業用地開発事業等に係る課題等、地元からの県政要望事項に加えて、本年3月に施行された「滋賀県子ども権利条例」の運用に係る課題等について知事に提言致しました。



1月7日~13日 当初予算会派聴取

令和8年度当初予算に係る会派聴取が実施され延べ4日間出席。新規事業を中心に、事業内容等について担当部局から詳細説明頂いた後、それぞれの施策・事業について提言を交えながら議論。私からは特に「ひとづくり」に関する予算(事業)について、現状の課題を踏まえ、より部局連携を進めながら事業効果が高まるよう要望しておきました。また、令和8年度の当初予算には間に合わないものの令和9年度に向けての提言も併せてしておきました。最終査定を経て、今月開会の県議会2月定例会議に令和8年度当初予算案として上程される予定ですので、議会をあげて確り審議して参ります。

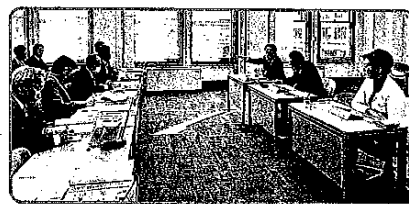
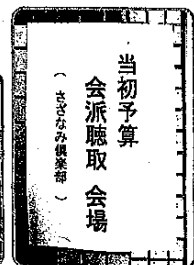

市内外在住の方からも
ドンドン登録リクエスト
お待ちしております。
お気軽に申請ください。

Facebook



皆様と交流するひとつの
ツールとしてフェイスブック
を活用しております!



HP



ブログ

もくざわ まさと 木沢成人

Profile

1972年、旧蒲生町生まれ
朝樺中学校、
彦根東高等学校、
早稲田大学政治経済学部卒業
会社員を経て、
現在滋賀県議会議員 5期目
滋賀県がん対策推進議員連盟 幹事
東近江市遺族会館生支部 理事
日赤奉仕団 団員
日野ライオンズクラブ 副理





まきなみ倶楽部

木沢まさと

県議会レポート

第77号

ブログで情報発信中! mokuza.exblog.jp

近江の人 木沢まさと で 検索

2026年3月発行

〒529-1571 滋賀県東近江市川合町 1038 願成寺門前 TEL・FAX 0748-55-2641

✉ gikai.mokuza@gmail.com



ぜひご覧ください



3/2

「滋賀県流域治水推進審議会」からの提言へ真摯な対応を!

新たな年度をいよいよ迎えますが、就職・進学・その他諸々、皆様の素晴らしい門出を心よりお祝い申し上げます。

さて、滋賀県議会は、令和八年

二月定例会が二月十六日から三月十九日まで開催されました。

二月二十五日、二十六日、二十七日、三月二日の延べ四日間、一般

質問が行われ、私も、三月二日に登壇し、「流域治水政策について」

質問致しました。



Q

「滋賀県流域治水推進審議会」からの答申で指摘された様に、一級河川日野川等県内河川中・上流部の治水安全度向上対策をどのように加速化していくのかが伺えます。

A

土木交通部長 河川整備等の「ながす」対策は、県民の生命と財産を守る最も基幹的な対策に位置づけられています。河川整備は下流から進めることが原則ではございますが、整備が到達していない中・上流部の治水安全度の向上も重要な課題と認識しております。県内では、高時川や天野川、米川などで、遊水地を整備することや、下流に影響のない範囲で中・上流部の河道掘削を行うなどの対策を行っているところでございます。今後、これらの河川に加えまして、中・上流部の水害リスクが高い河川につきまして、上下流バランスに配

Q

慮しながら、暫定的な河川改修や、遊水地整備などを含めた中・上流部の総合的な治水対策を検討し、治水安全度が早期に向上できるよう対策を講じてまいりたいと考えております。

A

土木交通部長 支援事業である、宅地嵩上げ浸水対策促進事業につきましては、改築や増築時に限定されていること等の課題を踏まえまして、浸水警戒区域内の住民や関係市町へ二丁ス調査を行い、補助内容の改善に向けまして、実情に応じた使いやすしい制度を検討してまいりたいと考えております。例えば、家屋の屋上や車庫の屋根上に避難空間を整備する等、改築や増築を伴わない避難空間の整備についても補助対象にする等の制度改善を検討していきたいと考えております。

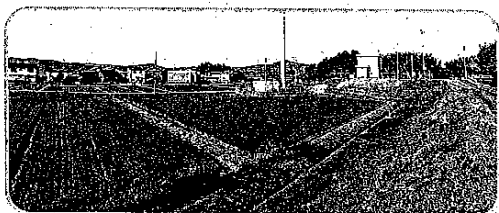

△支援が求められる浸水警戒区域

Q

支援事業の一つ、避難場所整備事業の拡充として津波救命艇等は、垂直避難が困難な高齢者世帯への避難対策について有効と考えますが、所見を伺います。

A

土木交通部長 国土交通省におきましては、東北地方で発生した津波被害を契機に避難）への移動が困難

Q

答申において、防災教育については土木・防災・教育当局等が連携の上強化せよとの指摘にどのように対応されるのか伺います。

A

土木交通部長 次世代を担う子どもたちが、水辺で楽しみながら防災意識を育むため、水辺に親しむ活動が重要と認識しております。水辺に親しむ活動といたしまして、土木交通部では水辺での子ども向けの事業を「みずべのこ」と親しみやすい名称で広く展開し、教育委員会とも連携して、情報発信や内容の充実を図り、出前講座等に取り組んでいるところでございます。また、新たに導入する防災アプリにつきましては、子ども向けモードを搭載し、子どもたちが使い慣れた学校のタブレット端末などで利用することで、興味や関心を持って防災を学ぶことができるように考えているところでございます。こうした防災アプリを活用した学校授業での防災の学びや、「みずべのこ」の活動を通じて、防災・土木・教育当局等が緊密に連携することで、防災教育のさらなる充実を図ってまいりたいと考えております。

皆さまからのご意見、ご質問をお待ちしております!

TEL・FAX 0748-55-2641

✉ gikai.mokuza@gmail.com



ささなみ 倶楽部

木沢 成人

県議会 レポート

第77号

2026年3月発行

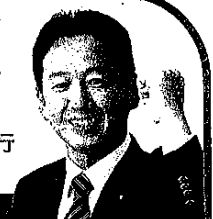

ブログで情報発信中! mokuzawa.exblog.jp 近江の人 木沢まさと で検索

〒529-1571 滋賀県東近江市川合町 1038 [願成寺門前] TEL・FAX 0748-55-2641 ✉ gikai.mokuzawa@gmail.com

1月23日

滋賀県立高等学校 在り方検討委員会



村井教育長の諮問により、「児童・生徒数の減少が見込まれる中、これからの県立高等学校の在り方(高等学校教育の在り方・学校配置の在り方)」を検討する滋賀県立高等学校在り方検討委員会の第一回会合が開催され、傍聴。「私立学校との比較の視点のみならず県立高校の存在意義をあらためて検討すべき」「キャンパス制を導入するのも一考である」「多様な背景のある生徒への丁寧な支援を期待する」等、各委員から活発な意見が表出。

2月8日

蒲生地区まちづくりフォーラム

東近江市蒲生地区まちづくり協議会主催のフォーラムに出席。「生まれ変わる蒲生医療センター」と題して、同センターの指定管理者である医療法人社団那会奈数本部長から同センターの病院化の方向性、新たに開設される予定の形成外科について荒川医師、前立腺がんについて岡田医師からそれぞれご講演頂きました。

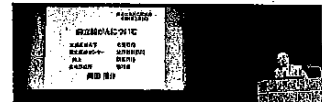
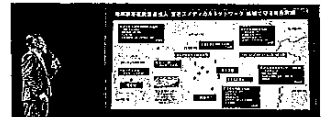

東へ西へ! 北へ南へ!

木沢議員活動中!



2月9日

M-1グランプリ王者凱旋



昨年のM-1グランプリ王者のお笑いコンビ「たくろう」さんを本館正面玄関にて県庁職員の皆様と共にお出迎え。コンビの一人、赤木裕さんが本県大津市出身ということもあり、副知事二人を表敬訪問頂いたものです。

2月10日

いちご農園 ぐっど・ベリー訪問

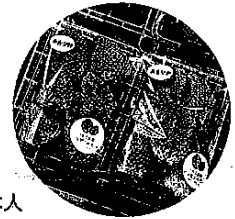

東近江市をはじめ、本県は特に近年いちご農家が増加しておりますが、この日は人気農園の一つ「いちご農園ぐっど・ベリー」を訪問し、西村代表と意見交換。名神高速道路蒲生スマートIC至近の立地を活かし、県内外からの集客増に努めておられます。「栽培技術の共有だけでなく、ブランディングやマーケティングに関してのいちご農家の連携体制強化が必要」とのご意見も伺いました。

2月12日

北の高校生サミット

米原市ルッチプラザで開催された「北の近江振興高校生サミット」を観覧。今年度、私が副委員長を務める県議会総務・企画・公室常任委員会では、県政における「北の近江振興プロジェクト」を重点調査事項に掲げておりますことから、そのプロジェクトの一つである「高校生サミット」も注視しております。この催しは、滋賀県北部の高校(9校)で学ぶ生徒を対象に「未来の北部振興に挑戦する人材育成」を目的として令和5年度からスタート。今年度で3回目の開催となります。高校生が地域での探究的な学びを深めて考えた地域の魅力活用や課題の解決策について発表するものです。当日は各校から、地域に根差した様々な提言がなされ、また、三日月知事を交えたパネルディスカッションも大変盛り上がりおりました。

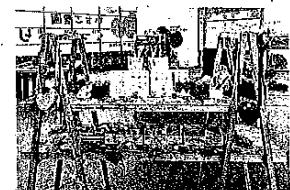
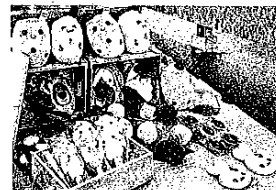

市内外在住の方からも
ドンドン友達リクエスト
頂いております。
お気軽に申請ください。

f Facebook

簡単と文庫するひとつの
ツールとしてフェイスブック
を活用しております!



HP



ブログ

もくざわ まさと 木沢 成人

Profile

1972年、日蒲生町生まれ
朝樺中学校
彦根東高等学校
早稲田大学政治経済学部卒業
会社員を経て、
現在滋賀県議会議員 5期目
滋賀県がん対策推進議員連盟 幹事
東近江市議会議員 滋賀支部 理事
日赤奉仕団 団員
日野ライオンズクラブ 理事

